盛京時報

丙寅陰曆十一月十五日
大正十五年十二月十九日
中日紀祝大典休刊
◇本報價目◇ 每月張銅幣八枚 每月現大洋八角
▲外埠連郵價 每月現大洋九角五分 半年現大洋五圓貳角 全年現大洋拾圓
▲告白刊資 一行五號字十五字起碼一日每行現大洋壹圓長期另議
發行人 宮川貫作 編輯人 菊池貞二 印刷人 石原庄太郎
發行所 盛京時報社 奉天商埠地九番地 電話中一二六八番
大阪市北區堂島濱通二丁目 盛京時報支社
哈爾濱 盛京時報支社

乾線

時論 應如何自決

自威爾遜倡民族自決之說。世界上千百年被壓迫之民衆。覺然有昭蘇之望。千百年壓迫人之民衆。悚然生惻怛之心。强者自抑。弱者相扶。俾今後人類相躋於平等自由之域者。得不訴諸干戈。而一謀之指議。嗚歟休哉。誠世界人類莫大之福音也。故威氏之言。雖於凡爾賽會議。一遭失敗。而此印象。已深刻人心。莫可消磨。和局雖成。此風不際。首起者有愛爾蘭。繼之者有土耳其。若夫印度埃及菲律賓及其他各地。雖已獲得若干之自由。尙將進謀完全之解放。大勢所趨。成功在即。環顧世界之潮流。可知中國之地位。誠當千鈞一髮之會。應大步直追之時也。連日以來。綜英法美日對中國民族之表示。可發見共同主張有二。一曰。不干涉內政。一曰。不扶助一方。易言之。聽中國民族之自決是也。且進一步曰。中國民族苟能自決也。則凡所謂不平等條約之箇權者。各國將樂接受之而不辭。嗚呼。此何時乎。吾人敢斷言。自中國有所謂外交以來。得未曾有。誠中國民族自決獨一無二之時機也。時乎時乎不再來。中國民族果可俯於世界民族同等之列者。行將自決於今日矣●

夫民族自決問題。必如何而後始有成績可舉者。世界已不乏其例。要言之。對內之妥協。對外之一致。愛爾蘭如是也。土耳其如是也。乃至印度埃及菲律賓各地。亦將莫不如是。苟不息內爭。以禦外侮。則隨外侮之減輕。轉致內爭之加重。因民族自決之因。生民族自殘之果。名爲人類解放。禍同虎兕出柙。是煮豆而燃萁。同根以相煎也。如此自賤之民族。將爲人類之羞。世界之累。彼時世界各國爲人道計。爲和平計。一變袖手旁觀之態度。進取越俎代庖之行爲。舉世界人類而問之。尙復誰曰不宜。嗚呼。中國民族。苟於此時。不知覺悟。眞劫萬不復矣。

吾人敢正告國人曰。今日爲民族自決之日。非民族自殘之時。連年以來。或執一方之成見。必求貫徹。或因個人之權利。故爲衝突。自殘自殺。纏綿十五年矣。困苦顛連。於斯爲極。凡我四萬萬人所不可解者。各方成見。何以不爲四萬萬人利。何以不爲四萬萬人稍予退讓。稍示犧牲。求一中庸之道。各方權關一妥協之途耳。凡我國民。別無他求。既乏成見之可言。亦無權利之可享。對內祇希望安居樂業而已。對外則希望保國全種而已。若夫此最小希望。終不可得。則寧死耳。四萬萬人將不暇擇死。一至夫人民不暇擇死。則所謂眞正民族自決最後之期到矣。時至今日。何暇多言。各方倘再無最後之覺醒。人民不可忘最後之奮鬪。民族自決之權。國民惟有自起執之。

▲勘誤 昨日論說『須爲大總統』題下第一段第三十四行『其』字下多一『憐』字第三段第五行『嗤棄』係『唾棄』之誤第三段第十八行『哥爾札克』係『哥爾札克』之誤合亟更正

閩海軍與黨軍合作眞相
爲欲先得福州政權

廈門訊云。此次閩粵軍興。周蔭人乘海容軍艦來廈。轉輸入漳督師。當時廈埠民黨中人。皆以海軍忠周相詬詈。及粵滋戰事爆發。海軍聲言武裝中立。未幾永定。松口兩役。周部主力全失。僅以身免。同時張毅部第一師。以中路失敗。亦自饒平班師回漳。黨軍何應欽。張貞等部。遂分路會師漳南。周張等部。節節退讓。旬日之間。汀。龍。漳。興。泉。等屬。三十餘縣之地盤。相繼爲黨軍所得。黨軍長驅直入。如履無人之境。顯當張部退漳時。海軍即擬乘機接防漳屬之海澄。及泉屬之同安。以該兩屬距廈咫尺。一葦可航也。詎先後如海澄轄之青浦。海門一帶。皆派有陸戰隊前往駐紮。並另委王孝徽爲青浦警察所所長。同安之集美。亦駐有陸戰隊一連。又委司令部軍法官楊廷樞。往接同安縣知事篆。嗣黨軍大隊何應欽張貞等部。開抵漳同。對於各該處之陸戰隊。亦以友軍相待。此爲海黨兩軍第一次之默契。最近張毅。孔昭同等部。先後退出同安。安海。泉州。惠安。並聯合駐惠之蔣啓鳳旅。及駐莆仙之叢勝標旅。分海陸兩路。由仙遊入永泰。由浦田入福清。聲言到福州接防。廈海軍聞訊。恐省垣落於張孔之手。不得不急起直追。即派司令部參議林知淵爲代表。偕福建省黨部執行委員許卓然等。由廈入同而泉州。謁何應欽。表示海軍願與黨軍合作。閩變方各附有條件。即黨軍助海驅逐張孔。佔領福州。海軍對黨軍由福州入閩北時。須予以行軍上之便利。林知淵接洽就緒後。即由安海回廈覆命。閩廈海軍警備司令部。於廿七日下午三時。召集各上級軍官開會。自參謀長以下均列席。駐廈各艦艦長。及警廳長。亦參加會議。由林知淵主席。先報告八閩久在北洋軍閥統治之下。此次黨軍入境。海軍全屬閩人。尤切桑梓之痛。應取何態度。用何策劃。以挽救危局。次述彼奉命回廈。及由廈入泉。與何應欽接洽情形。後由衆共同討論結果。議決與黨合作。由陸隊擔任陸防。海艦担任海防。除固守廈門。金門。東山外。並派艦隊陸隊同馬江。相機進兵。議畢。又赴閩部開會。閩長林志棠以下各級軍官佐均列席。先由林報告。其陳述與在司令部時同。後議決由陸隊先派蘇鵬程營回省。俟必要時。再陸續遣隊回省。並推團長林志棠先行佈置一切。林本人已於廿八早。附華乙運送艦回福州。又駐禾山之陳少棠營。亦奉命開拔。現已整備行裝。一俟駐東山之周南冲營。前來接防。即可成行。是日（廿八日）下午。海容軍艦。亦鼓輪進兵。駐泊高崎之楚觀艦。與永績換防後。即開往甫田三江口。備截繳張毅部潰兵之槍械。一說。此次海軍與黨軍合作。陸戰隊四團長（即林志棠。唐伯瑩。林壽國。黃懋和）已奉到粵國民政府委任爲福建國民革命軍師長。林志棠係第一師師長。其前歸何應欽轄之國民革命獨立第四師張貞部（張部係閩南民軍）亦改編爲福建國民革命軍第九師。軍長一席。係推閩廈海軍警備司令陳季良（一說陸戰隊長林忠）軍政治部主任。則係奔走省。泉。廈接洽之

榮臻赴保定

京訊云。東北陸軍第十七軍榮臻所部各隊。連日沿京漢線南下。現已陸續開拔完竣。前日張學良韓麟春來京。榮臻特往謁見。報告所部出發情形。並請示南下各軍防務機宜。及駐紮地點等。經張韓等與榮商洽後。大致聞已安定。除前鋒各隊已到達磁州邯鄲外。其餘暫就保定石家莊一帶駐紮。俟韓麟春親往查勘後。再定分配防地辦法。並令榮先將司令部遷往保定。以便指揮。榮奉命後。業於昨午由西車站出發。參謀長副官長及司令部。各處人員均隨行。榮到保後。本人擬先往磁州沿路檢閱駐軍情形。再折回保定。等候韓商洽一切。據聞榮之司令部地點。將來擬就石家莊磁州兩處。擇定設立。惟須俟韓麟春南下視察後酌量情形。方能決定。現仍在保定暫行駐紮。又陳琛部第四十六旅。聞亦將於今明開拔南下。其營底擬留駐先農壇云。

滇唐代表到濟任務

濟南訊云。濟垣代表雲集。迭誌報端。茲聞雲南唐繼堯亦派代表劉沛泉。周伯甘二人來濟。與魯張接洽共攻赤黨問題。據劉周二代表聲稱。滇唐現正設法聯絡袁祖銘。取一致行動。惟貴之部下王天培一派。態度傾向黨軍。願爲馴附。至將來滇唐對黨軍作戰計劃。決先出兵攻兩廣。以援其後方。唐現已任命劉震寰爲前敵總司令。劉正從事招集舊部。數約兩師之衆。雲南再助以約兩旅之兵力。使率之攻入廣西。雲南大軍。隨後進發。抑下雲南能出境應戰之軍隊。約有二十七個混成團。及飛機兩大隊。人數共計五萬餘衆云。

山東新貨稅

烟台山東軍事當局。今日起始徵收特別貨稅。凡有出入口包裹均照百分之二課稅。因郵局拒絕收發包裹。非俟此項課稅取銷後。中外商民均應例繳納。又聞此項稅課及擴展至輪運貨物。下星期商人及商會將提出抗議云。

張宗昌維持津浦路

京訊云張宗昌十二日通令各軍。頒維護津浦路政兩禁令（一）現值冬令。機車拖力減少。此後各軍不得強掛多數車輛。以免氣管損裂。並規定運輸軍隊。至多掛廿輛。運輸糧秣輜重至多掛十六輛。（二）對於津浦路特別快車。及各項快車各軍不得任意強其候讓兵車以免誤點。原電照錄如左。

（銜略）均鑒。據津浦路局朱局長曁稱。機車每屆冬令。拖力減少。各軍部隊往往強令多掛。致氣管損壞。不能行動。嗣後凡運輸軍隊。至多以二十輛爲限。其運輸糧秣者。以十六輛爲限。又近日特別及直達浦口各次快車。每每誤點至七八小時減十數小時。考其原因。概係運輸車輛。強令久候所致等情。據此查該局所長呈各節。確係實情。仰各該軍長嚴飭所屬。一體遵照。倘有故意違抗。着由該管長官聲明各運輸司令。津浦局長查明嚴重懲處。又該路職員。如有以軍事推諉。故意貽誤者。亦照此嚴懲不貸。以利軍機。而維路務。仰各遵照。是爲切要。總司令張文（十二）印。

吳佩孚下野之先決問題
不能維持豫局時即退
張作霖與吳以戡亂互勗

京訊云。吳佩孚對豫西戰局。頗爲焦念。已擬親往督師。藉資備攝。某方昨得吳部某要人電。謂十二日有某將領往謁吳氏。即詢吳對大局意旨。吳言下不勝感慨。其所談大意如左。

予（吳自稱）之去留。即將決於豫西一戰予對名利。極爲淡泊。目前所以未即退休者。實緣討赤事業。尙未能卽了日。卽對豫省決以全力抵禦。能維持一日。必盡一日心力。至不能維持時。即當退休。以明素志云。

又張作霖於十日覆一蒸電與吳氏。願通力合作。督撤始終。原文如次。

鄂州吳玉帥勳鑒。頃奉佳電。猥承獎勵之殷。明許之切。迴環誦讀。感激莫名。我輩志同道合。齊心撐。雖名稱所剖。稍有不同。而拯救之誠。仍無二致。際玆赤氛密布。險象環生。澎湃中流。危舟共濟。通力合作。督撤始終。惟期慷慨誓師。殺敵致果。戡平國亂。共固苞桑。弟之所望於兄。亦猶兄之所勉於弟也。千里同心。敬以互勗。張作霖蒸（十日）

田維勤脫離靳魏團體

天津電。張宗昌電張作霖。催令奉天軍入豫。稱田維勤已允脫離靳魏團體。與奉方合作。

又田維勤部參謀處。令于歌（五）日發出通電。報告田氏對于時局之態度。原文如下。

（銜略）比聞道路宣傳。多謂報紙騰載。敝總司令田公毅氏。率隊離防北上。陳兵鄭州。或與某三將領與南勾和。甚稱將赴徐淮。與孽討赤之師者。市虎杯蛇。令人髮指。敝總司令服從孚威上將軍有年。每丁危疑震撼之際。輒矢以身作則之誠。山河可改。此志不渝。凡我袍澤。頗能道之。兩月以來。苦守信陽。變端乃出。險象環生。獨以孤忠。彌縫其闕。氣竭血嘔。髮白如銀。僅得支持門戶。處此智已索能已竭。而各方昔難未休。排擠離間。乘機而至。所謂委曲而不能求全者非耶。敝總司令太夫人。年逾七十。困西安圍城中十餘月。雙目失明。足不能步。冒槍林彈雨。喬裝難民。匍匐而出。敝總司令聞訊之餘。心膽俱碎。方寸腸亂。疊請解職。奉侍餘年。孚威責以移孝作忠。詞極肫摯。敝總司令進退失據。受拒皆非。幸高堂已東來矣。天性所激。不能不求母子一面。故隻身北來。迎於鄭郊。日睹老人音容。喜笑皆非昔比。感痛之下。不復知人世間有所謂功利之說者矣。何心問及後事。再退一步而言。鄭徐相距一程之遙。使者經過。日夜不絕。叙五餘珊諸老。皆係新由鄭汴往徐州南北上者。沿路有無兵車。請一探詢。不難釋然於懷。外間謠傳云云。誠不值識者一笑。專此電達。惟希垂察。討賊聯軍副司令兼第七軍總司令部參謀處叩歌（五日）印

又電。楊樹莊電令海軍各艦。在上海集中。

又一消息。閩海軍艦。江貞號。因追擊張毅之運輸輸入浙江海面。而閩至灘港。常山駐象山之滬海軍艦江利號。急報知上海海軍司令部。楊樹莊即命留守吳淞之應瑞聯鯨湖鵬及湖鶚等四艘。飛往灘港。擬堵截閩艦。而閩艦已去。現滬艦在浙江之北。日夜巡防。以固守浙江海面。嚴防閩海軍犯境。至上海吳淞間。尙有七艦駐防云。

滬海軍議決採中立

上海電。傳聞楊樹莊十四夜在總司令部召集緊急會議。艦長以上俱列席。議決海軍仍採中立。拒絕加入各方。鞏固閩滬海軍團體。武力的守廈門地盤及承認薩鎮冰主持閩局籌款。

法權報告書第一編（續）

第四章 中國法院

第一節 概略

（一七）訂立治外法權各約之條款及協定。除准外國對於在中國之本國人民行使裁判權外。對於華人爲被告而外人爲民事原告或刑事告訴人之案件。復設特別辦法爲之處理。此種辦法。可分爲三類如左。

甲 條約及協定明文規定外國有派代表（尋常稱爲觀審員）觀審之權。該代表對於審判程序。得隨時提起抗議。而依照一八八〇年之中美條約。且得對於證人詢問及反詰之。

乙 條約中無此種明文規定。但因適用最惠國待遇條款。亦享有派遣觀審員之權。而此權利常見諸實行。

丙 條約規定民事案件由中外官員共同處理者。

（一八）當治外法權條約訂立時。中國之司法審判權。完全屬於縣知事衙門審判之。惟後來上海廈門漢口（但不盡然）等處發生一種特別制度。倣照歐洲各國辦理新式法院次第成立。凡新式法院成立之處。縣知事即無司法權。但中國政府不准外國觀審員出席於新式法院。而外國對於華人爲被告而本國人爲原告或告訴人之華洋訴訟。復未允放棄其條約上派遣觀審員之權。致關於此種華洋訴訟。縣知事亦不得不繼續行使其裁判權。惟外人並非必須在縣知事衙門起訴。故有時爲環境所迫。或願意放棄其本國人觀審。或由中外官員秉公調處之權利時。得在新式法院起訴。此種辦法有治外法權之外人亦有適用之者。

第二節 管轄及程序

（一九）審判機關對於華人爲被告外人爲原告或告訴人之案件有管轄權者。得分爲下列各種。

（甲）縣知事署爲外人不行使其派員觀審之權利。則由縣知事一人審理。

（乙）縣知事署由縣知事審理。而原告外人之本國觀審員出庭觀審。

（丙）民事案件由中外官員共同秉公調處。

（丁）在上海廈門漢口等處之會審公廨。其會審員較尋常之觀審員爲大。（未完）

新詩

◇雪（悲影）

一夜的飄雪、
蒙被了地上些些的殘紅、
我還悲痛滿腹的哀屈、
怎不見一些減輕？

十五、十、四、張店

◇小詩（査定世）

時間伸出他的手來、
將空間的花瓣——
拆散——湊合、
湊合——拆散。
△
懺悔呀！
我爲何跑到人叢中來、
△
墻壁將我錮作了。
『人』是生命路上的探險者啊！
△
我不知道什麼是『眞理』
我只知道這不是我的愛
犬、
所以他見了我總不止的
狂吠！
△
上——上、
上到高山的絕頂、
纔望見社會的罪網、
是以『人』織成的。
△
等我解脫了兩膀上的『黃金』以後、
——那末我就能自由飛行了！

十一、十一、於南大。

廣告

病後

病後少食 脾胃虛弱之故
病後失眠 心神不交之故
病後脫力 元氣虛衰之故
病後萎黃 血液貧弱之故
病後脫髮 精血不足之故
病後頭痛 腦力衰微之故
凡此種種：調治宜速：遷延日久：則成癆傷：

百齡機

開胃・健脾・甯神・補氣・添精・增血・補腦・益虛・
倘病後試服一瓶！便能早日恢復元氣 決不發生上述諸病 功效驚人 一試便知

百齡機價目
大瓶大洋二元
小瓶大洋一元
東三省總發行所 奉天大西邊門外
九福公司
哈爾濱分銷處 泰華西藥房商行
各埠藥房均有出售

青島上海行（滿鐵航路船）
▲榊丸 十二月十四日
▲大連丸 十二月二十一日
▲西京丸 十二月十七日
天津行
▲長平丸 十二月十四日
▲天潮丸 十二月二十三日
龍口行（往復共旅順不行）
▲龍平丸 十二月十六日
香港行
▲英順丸 十二月十三日
專屬荷客取扱店
大連汽船株式會社 電話（代表番號）四一八五番
部通委橋 回 丸二商會 電話 四五八八 四三六四

哀啓者志曾等侍奉無狀罪孽自殞致 先嚴於陽曆十二月十一日（陰曆十一月初七日）壽終前寢 各界所賜奠儀玆因大故不敢拜登敬謹奉璧定於陽曆十二月十七日（陰曆十一月十三日）在奉天大北關楡樹胡同本宅首七家奠除發引日期另行訃告外特此奉聞
棘人王志曾大中泣白

張伯珩啓事 子霖胞弟
鄙兒女許字與双城中學學監大學畢業生周紹昌君爲室本年冬月念二日行文明結婚禮十九日在双城納彩兒母服未除未便出帖邀請如親友聞信光臨自應招待兄思弟病衰盼弟來双襄助不知弟在何處登報奉聞

哀啓者 陽曆十二月十六 陰曆十一月十二 爲先嚴首七之辰伏乞屆期 賁臨指示一切殁存感謝謹此奉聞
棘人王志曾大中泣血稽顙

洮昂鐵路工程局廣告
爲廣告事查本路由前因水害停止運輸並趕修由五廟子站至昂昂溪間業經修理完竣即於十一月十五日通車已於十二月十二日起全路照常通車恐未週知特此廣告

聲明作廢
民國十三年間被水沖倒房屋丟失我字世二百七十號照失抑或被人拾去日後勿論落於中外何人之手概作無效如被人撿得請至東興店投送敝人另謝除登報聲明外業已呈明縣公署備案特此聲明
通遼西胡家園子劉文璧啓

有𠸄洋行廣告
鐘表爲必需要品尤宜人置一只爲計時刻定子午之用非徒爲飾觀陳設計也惟校對不准則走時有快慢之失製造不精則內部有易壞之弊敝行專售瑞士本廠自製各種手表打簧表金銀鋼鎳手懷表等等機器堅固永不停擺定價克己零整批發
地址奉天城內鼓樓北

眼科聖藥
本藥房自製內服眼科聖藥一種名曰琥珀光明丸專治男婦老幼遠年近日雲翳胬肉視物不眞驚怒時發火眼努肉攀睛怕日羞明迎風流淚眼邊赤爛烏珠白點雀瞭青花無論何種眼疾服此藥均能立效誠爲眼科之聖藥也〇定價每盒十二付能服六日現大洋一圓外埠由奉匯寄郵費在內〇代售處列後
濱江道外北大街公和利〇鐵嶺西門裏新華書局 長春三馬路口新華齋〇本溪寶泰隆公主嶺長記 吉林前魚行大街雙發德〇大連監部通華泰藥房 千金寨東西福順增〇開原驛新發東昌聚寶源 安東財神廟街永祥泰〇岫岩福慶廣伊通天慶堂 江省瑞林祥〇新民馬路德竹齋〇法庫縣林豫德 營口老爺閣東順昌〇莊河德聚豐〇西豐萬盛久 安達站誠泰厚〇大賚衛生藥房〇遼源復興金茂 洮南大興順下九台魁慶長〇范家屯永衡達通遼大來當張家灣華西藥房 山東蓬萊南大街萬源永〇烏珠河天義慶〇克山明遠興〇滿洲里萬茂盛 遼陽天鈺成〇蓋平元興福〇四平街雙合成〇一面坡全順和〇興京福記 錦縣南街興華石印局〇本城中街永和堂〇滿邦子十字街同慶合
總售處奉天大西門外英美大藥房謹啓

鳴謝吳督帥慨捐學欵之盛德
洮南今春建設師範中校舍因工料暴漲超過預算甚鉅官紳捐擬正在羅掘計窮之際適吳督帥旋過洮垣詢疾苦閱知此中狀況當蒙捐洋萬元賴之得以竣工蔚然一隅在昔明豪顯里固已徧樹棠甘今者督帥帷又復視同梓里瑞伏波獻元老而輕財施好施范希文破腹贈人復舍田以興學異日菁莪化洽桃李陰濃我督帥所施之惠亦封受賜之宏山高水長罔有既極爰紳等拜踏登報聊誌感忱
洮南紳學各界恭頌

聲明作廢
敝者本會向在商埠局山川本部夫名義領有北市場東二十六緯永租地一段計地五畝五分四厘九毫地照一張現在丟失無存除呈請商埠局暨明作廢並另行補領新照外爲此通告中外各界此項地照無論落於何人之手概不發生效力恐未週知特此聲明
奉天居留民會啓

丟失會票聲明作廢
敝號由昌黎官銀號會新民官銀號照付福記名下奉大洋弐作圓會票字一八一四號滙票一紙中途丟失登報聲明無論落於何人之手概作無效特此聲明
昌黎縣惠慶豐啓

時事要聞

戎馬倥傯中之各路交通
京漢鐵路已停止售票
津浦運輸民食之訓令

京訊云。張作霖因各軍隊紛紛徵集車輛。運輸軍需。各路票貨等車。均不能照常開行。致商旅不便。路局收入亦大受影響。日前特電奉天莫省長。請其酌量撥車若干輛入關。以資調濟。該省長接電後即撥車二十六輛。昨日已運至新車站。以備應用。

又聞。津浦路局昨奉直魯當局特令。路謂近經鹽帥。軍運頻繁在職路員。恐軍興其為難。故多方規避或請短假。或出半薪覓人頂替。倘人問得其所。而路務則大蒙不利。亟應嚴切禁止。以維路政。嗣後查有本路員司。無事請假。或請人頂替情事。仰即嚴行革懲。以儆將來云云。

又云。此次奉軍沿京漢路南下。已奉命徒步開行等情。已見前載。茲又據某軍事機關消息。張學良韓麟春兩軍團長因京漢京奉京綏各路車輛。大部份已調赴津浦線輸送直魯聯軍。所有京漢存車只有五十列。加以之運兵。殊覺不能敷用。故最近又通知各奉命開拔之軍隊。無論如何每旅只有兩列車專供輸送携走之物品。所餘車輛。即以之輸送軍需。不得越此規定範圍以外云。

又云。據交通界消息。自綏遠部隊數月以來。該地收入。不敷分配。故商部亦未能按月發餉。前者商震特為此事。電請閻錫山設法補助。以維軍紀。閻氏業於日前電覆。飭其山京綏路徵收軍事附加稅。藉以維持。聞商氏現已擬訂計畫。即由該路往來之貨車徵收附加捐百分之二十五。專為軍餉之用。自本月二十日起。

又聞京漢鐵路自軍興以來。交通梗塞。往來各次客貨車輛均不能按時開駛。以致影響路政損失甚鉅。迨至近日以來。討赤奉軍奉命紛紛南下。該路交通幾為兵車所佔據。因之昨日(十五日)由北南下開往石家莊之第二十一次車。與第五次南下之通車。並開往保府之第二十五次車。均因缺乏機關車之故。而竟停止售票通車云。

又云。現聞津浦鐵路。軍事運輸。逐漸減少。每日客貨各車。均已照常開行。所有天津浦口間。直達往來之一二兩次特別快車。及三四兩次特常快車。行經臨城站時。均可隨到隨開。勿庸交換。可免候車耽延。並由浦口開回空車輛隨時運貨北上。可以直達天津。各站至行車誤點。關於該路方面。已由該路當局切實整頓。關於軍隊方面。已由該路朱李兩局長。呈請山東張督辦通電各軍長暨各運輸司令嚴飭所屬。一體取締。並規定凡運輸軍隊。每列至多以二十輛為限。運輸輛車糧秣每列至多以十六輛為限。不得強令多掛。致機車氣管損裂。不能行動。對於客貨運列車。不得強令久候。如有違抗嚴重懲處。該路當局。舉凡關於維護交通便利商旅各事。蓋無不嚴加注意云。

又昨日津訊云。津浦局長接魯當局令。凡糧食運魯。運費及稅捐。自本月十日起。一律減收三成。其訓令云。

為訓令事。查本省糧米。素欠充裕。加以入春亢旱。二麥業已歉收。夏秋霪雨。各屬復多災區。自非大宗糧石源源運輸。實不足以裕民食。本總司令省長服務鄉邦。凡所以厚民生而資便利者。莫不未雨綢繆。以期有備無患。現值天氣漸寒。民食所在。尤不容視為緩圖。茲特通籌辦法。凡由他省運入本省境內糧石。自本年十二月十日起。所有捐稅及津浦膠濟鐵路運費。應准一律減收三成。并以三個月為限。一俟限滿。再行查照情形辦理。除通令布告外。合行令仰該局。即便遵。令迅飭所

租。即將實行徵收云。

又云。據交通界消息。樊鍾秀所部。時出沒於峽石山中。並在隴海路綫上。山洞之中潛拆鐵軌。隴海路計自洛至陝。大小隧洞凡十三。就中以峽石洞為最長。(凡九里半)該山洞被樊匪潛行拆壞。以致由洛西行之兵車。進行甚緩。現已趕速修復云。

田桐在蘄黃大招兵

漢口訊。黨政府委任之漢黃宣撫使田桐。因無事可作。特於前日委任陳永光為獨立團長。郭明光副之。所有蘄黃土匪。均以為軍士。蘄水關口鎮有郭文柒者。在蕭耀南時代頗以拿獲土匪為己任。甚為當地土匪胡有成等所不滿。此次該團突到該縣。以官索槍枝為名。將郭及該地商人吳少朋一併拘捕。並嚴加拷問。聲言郭吳藏有槍枝。應力予槍決。旋經該地士紳調停。郭出大洋三千元。吳出大洋九千元。遂了事。惟郭本寒酸。經此浩劫之後。甚感痛苦。現其子在北京某大學肄業。擬不日具呈蔣介石。陳訴一切云。

國民軍陸續集中陝州
大部軍隊暫未東進

京訊云。某使館消息。國民軍前鋒十三日開抵陝州。次日程希聖劉汝明及鄧寶珊所部。陸續抵陝州車站。大部未向東前進。鎮嵩軍確退澠池。已由張治公收編。現在觀音堂陝石驛間。均由張治公部王振師防守。全線戰事復轉沉寂。國民軍前敵司令部。即將移入陝州城。潼關闋鄉軍隊。亦陸續開往靈陝集中。

又某軍事機關消息。陝州不守。仍未接到確實報告。但數日來。兩軍在陝州附近廿餘里地方。發生混戰。十三日夜間。劉軍潰兵。沿鐵路向東潰逃者。絡繹不絕。現大部均在澠池。由張治公收容。在前線抵禦國民軍者。為張治公部一師一旅。柴雲陞軍隊。雖尚有二千餘人。可與國民軍作戰。但疲憊不堪。已失戰鬥能力。

國民軍前鋒隊為劉郁芬程希聖鄧寶珊所部。陝西軍則向南陽一帶前進。圖聯絡樊鍾秀。

又一消息。吳佩孚鑒於國民軍進迫甚急。於日前通令彰德王維城閻治堂各部。向隴海路移動。至前隊賈萬興馬吉第二部。已抵新安。

又一報告。張治公十二日有電致吳佩孚齊燮元。報告所部正在陝州觀音堂集中。茲將兩電原文覓錄如左。

致吳佩孚電急。鄭州吳大帥鈞鑒。治公文晨抵陝。旋與柴司令赴前方觀察戰況。我軍三師二旅。分布於靈陝之間。防線極為周密。鐵路側面。均築成溝壕。敵不易侵。柴師各部。分守入營鎮。及青龍河左岸。張師守陝縣南部。憨師六千分守峴山及函谷關東部。職部王師在後方援應。佳(九日)蒸(十日)兩日。敵曾向鐵路我軍防線正面衝擊。敵未我寨。遂集中後大部接應。迎頭猛擊。靈寶一役。敵即傷亡殆千。此後不復進攻。並據前敵探報。敵人大部。似在靈寶西函谷尤家集。佳晚一部敵軍。越函谷前進。靈寶附近有敵軍千餘名發現。並在各地分佈防線。當經我軍柴司令派隊痛擊。兩方實行肉搏。互以槍刺利刀衝殺。幾達一小時。傷亡均衆。我軍後援隊聞訊疾馳而至。始將敵軍擊潰。治公此次入陝。已將所部調赴前方。嚴守陝縣以西各地。俟集中後。再行反攻。謹此電聞。張治公叩文(十二)印。

▲致齊燮元電。十萬急。彰德轉齊撫[illegible]剋正向觀音堂陝州一帶集中。俟運送完竣。空車即行放還。請釋匯注。陝洛護軍使張治公叩文(十二日)。

萬福麟由綏赴包頭

京訊云軍界消息。奉軍第八軍軍長萬福麟。偕駐張垣之劉振東旅長。於十四日早安抵綏遠。到後當與都統商震有所晤晤。事畢。即於是日午時遄赴包頭。從事視察云。

又包頭之西北軍。大部早已開赴五原。并向寧夏西進。惟包頭方面。截至目下。尚有西北軍約一營。均為老弱傷殘之兵云。

張作霖入京主政問題

天津電。關於張作霖入京後之出處。其左右共分兩派主張。一派謂安國軍總司令之職權。與大元帥相等。應使內閣隸屬其下。委任總理。組織內閣。他派謂現尚非擺佈中央政局之時。故安國軍應仍暫立於政府之下。由責任內閣進行政務。俟適相當時機後。再任大元帥不遲。故主張張入京。則應在內閣成立之後。以上主張前說者。為張作霖之自身。暨軍事關係者。并魯軍派。但主張後說者。則為張學良及其他新進青年政客之流云。

又云。吳張兩督抵津後。下榻恒記德軍衣莊。日內俟楊宇霆。莫德惠來津。在蔡園行轅召集最高幹部會議。決定對於時局軍事政治方針。張氏入京之期。當在會議以後云。

京訊。前晚八時。奉系在京將領張學良。韓麟春。于珍。那士康。王琦。陳興亞。李垣。戢翼翹。陳琛。陳在新。趙鳴皋等。在孟公府會議。討論張作霖入京保護事宜。昨日順承王府行轅。籌備歡迎及布置。甚為忙碌云。

山東嚴勦土匪

京訊云。張宗昌前日通令各軍事長官各縣知事。盡心緝捕土匪。如遇有土匪綁票情事。一律嚴禁事主贖票。以杜後患。該電原文如次。

(銜略)均鑒。現在冬防吃緊。匪患未靖。地方治安。至為懸系。該軍長鎮守使護軍使捍衛地方。乃其天職。該道尹知事。負有守土之責。亟應盡心緝捕。以衛地方。遇有匪徒入境。惟以實行痛剿。永絕根株。而後已。匪徒綁票。恐嚇勒贖。此等惡習。殊堪痛恨。以後遇有綁票情事。聽其所為。不准贖票。以杜後患。而免滋擾。是為至要。勿誤。總司令張蒸(十日)印。

英公使在漢之行動

漢口電。新任英使藍浦生。與粵政府代理外交總長陳友仁。今日繼續談話。歷兩小時之久。所談為廣東國民政府之目的與態度。以期得到一討論之基礎。現雖未有確定辦法。但此後尚須繼續談故希望兩人之會見。可得滿意結果。陳於星期六日。並將接見他國代表。一為駐京美使館參贊梅易。一為日本外務省代表佐分利。現悉藍浦生在九江時。曾與英領事晤談。但未見蔣介石或其他南軍領袖。藍氏命其秘書接洽。與陳友仁在漢口會晤。現已實行。粵對於會議之結果。大為注意。自不待言。藍氏昨晚由英商會設宴招待。國民政府要人。紛集漢口。以期實行遷移政府至武昌。粵政府官吏及其俄顧問。日有到者。今日新到諸人中。則有孫中山夫人交通部長孫科。司法部長徐謙。財政部長宋子文。及俄顧問鮑羅廷。均已抵漢。惟蔣介石尚未到。陳友仁及其秘書顧問人等均住法租界某西旅館。已租定一部份房屋。專供代表團之用。其住居外國租界。實與彼等之政治原則不能相容。蓋若因極端派之活動。而於租界內發生騷亂。此為愛國志士所非議者也。有自北京俄大使館來之官吏二人。現亦在此。一名古爾司基。一米拉美特。同寓某西旅館。與粵代表團接近。此兩人之來漢。已引起不少猜測。因國民政府曾在粘嶺宣言與蘇俄聯盟。一般皆謂莫斯科政府之意。一俟中國新政府在武昌成立。即將與以承認云。粵方要人抵此時。公衆歡迎甚盛。今日有大遊行。華人皆摒國民黨旗及紅色旗幟。以歡迎孫夫人。漢口雖含有緊張之空氣。與騷動不安之暗潮。惟設立新政府之計劃。正在活動進行。粵派對於北方反粵派之軍事預備與醞釀中之勢利風潮。雖不能無慮。然於時局之變化。及現今所得之進步。頗為滿意。一般華人。多以各國外交代表之抵漢。為承認新政府之穩固與永久的表示。惟極端派與勞動領袖。仍極活動。努力謀在長江流域抵制英貨。適與此和平局面相反云。

武昌電。自南軍佔領武漢。並宣布粵政府遷鄂計劃後。其所得效果。殊覺出人意。。且為向來所未有。初意一般巨商富戶。將紛紛遷徙。乃此恐慌並未實現。而商業情形之穩固。反遠勝於前在吳佩孚勢力之下時。南方及中國中部之官僚。爭集此間。房租因之高漲。一兩星期來。地價騰貴。前租七十五元。尚無人過問之房屋。今租一百五十元。猶爭先恐後。建築業沉寂已久。今始復活。各種材料之價。莫不飛漲。生活費較前約增高百分之三十五。華人之採辦糧食及其他日用必需品者。莫不喜形於色。工價上漲。內多自動增加。工人亦漸利用其增加之購買力。惟一般受薪給之人員。則以生活費之增加。不免感受影響。工人處處要求加資。惟總罷工之風說已息。新政府特設仲裁部。以調解勞資兩方之爭。工人方面之騷動不安。平靜極快。而對於資本家一方面。亦無過分之壓迫。總之以前僅有不安定之表示。今已漸得信任。而觀於出口貨物之增加。則一時之興旺。可以預卜也。

改造內閣問題之暗礁
奉方對吳關係頗困難
故梁閣未能立時即現

京訊云。某方面消息云。目下一般之想像。俱以為中央政權。不久將完全歸奉系掌握。然當此時。尚有一難關。必須經過者。即吳佩孚之關係也。吳佩孚之下野問題。極暗傳於一部人士之間。然一般觀測。當此豫西危機瀕迫之今日。吳之下野。亦不過時間問題而已。惟吳之關係方面。尚否認吳下野之說。消息家方面亦稱吳不獨未有下野之決心。且對於中央問題。依然堅持護憲之主張。謂吳自身縱歸失敗。不欲變更其護憲之主張。即對奉方之改造中央。雖承認完全委任於張作霖。倘張採取革命行動。則不能同意。換言之。即由張氏手造之政府。亦當為新內閣之系統。而經現內閣之任命之意也。唯奉方倘容納吳之主張。即不啻推翻自己從來之主張。若全然無視吳之意嚮。則張吳之合作。即由此完全破壞。故奉方在吳下野之前。對於改造中央一節。實有為難情形。而未便放手造去也。故奉方雖欲成立梁內閣。而又傳有補充顧內閣。暫維現狀之說之原因也。

中外要電

魯張竟赴寧
(十七日發 濟南專電)

張宗昌迭經孫傳芳請求乃于今早三時首途出動南京

奉派決定組織梁閣

(北京十七日專電)奉派決定組織梁士詒內閣

張靜江已北上

(廣東十六日專電)國民政府首席委員張靜江已于昨日首途抱病北上

德內閣總辭職

(柏林十七日來電)德內閣現已總辭職其信任係案在議會所不決

粵禁勞工運動

(廣東十六日專電)廣東國民黨中央黨部現已禁令勞工運動

日皇今惟賴天祐耳
(十七日發 東京專電)

十七日夜謹行侍醫謝衛液之皮下注射惟其功效無甚顯著御病絕不輕減

又十八日午前三時八分所發電萬民祈願難信御病加重恢復絕望今惟禱天佑耳

又十八日午前八時五分所發電徵聞今早御狀全屬緊要

又宮內省十八日午前八時四十八分發表昨晚御睡較熟體溫昇騰呼吸仍頻一般御狀未形良好十八日午前八時體溫三十八度七脈搏一百廿五呼吸二十八

又電宮內省十八日午後零時五十五分發表午前十時體溫三十八度脈搏一百二十八呼吸二十九正午體溫三十八度脈搏一百二十四呼吸二十五

孫軍克復杭州消息
(十八日發 上海專電)

據工部局消息云孫傳芳軍一千五百人于昨晚七時進入杭州南軍便服隊進據富陽滬杭鐵路已于今日早照常行車

奉軍惟注意河南省
(十七日發 北京專電)

奉天軍對江蘇浙江方面決定暫時委任孫傳芳獨力辦理此時惟專心注意于河南形勢一方已早經準備由東軍由徐州隴海路沿線西進奉天軍由京漢線南下進發

財潘又擬發行新票

(北京專十七日電)潘復擬在財政部內組織整理幣制委員會藉口統一幣制發行新票交換所有國內紙幣用徵佣金每元四分此項手段對于外幣亦企圖實行

共產總會閉幕

(莫斯科十六日來電)共產黨中央執行委員總會已于本日閉幕

楊文愷辭農長
王湘將升署

京訊云農商總長楊文愷。因參贊戎機。未能回任。刻已決計辭職。日昨顧代揆已得有王湘之口頭報告。顧氏之意。刻以農商一席。因內閣改組。當未定奪。擬暫以王湘升署。

黨政府急推銷公債

廣州訊云。連月以來前方戰費之供給。多數取諸在粵發行之第一第二兩次有獎公債。故此項公債之派銷。頗為嚴厲。財政部月前曾發交第二次公債一百萬元。令廣州四商會代銷。除已售去十五萬元外。尚餘八十五萬元未能推銷。迭經該部再三催促。將欸解部。惟四商會對於此項公債。鑒諸日下商場狀況。早知斷難推銷淨盡。是以接到債票之始。即決定以延宕手段。暫為應付下去。以冀敷衍一時。迨至延無可延。且新曆年關逼近。始為設法推銷若干。稍為幫忙。蓋以籌墊太易。一到新曆年關。又總不免再來催逼。凋敝之商場。恐不堪此重負故也。所以四商會屢次召集關於推銷此公債之聯席會議。僉以額數過鉅。推銷甚難。須推定人員。妥擬辦法。再提交大會決議。然後依照進行。推銷公債一事。遂因而擱下。在四商會中人。幾於無人再將此事提起。迨最近財部復嚴令催促。若即設法銷清。將欸源源解繳。以應要需。四商會乃不得不勉強開一聯席會議。將推由林麗生擬就之勸銷公債辦法提出討論。原定前星期六日(即十一月二十七號)開會。乃因是日市商會代表延至下午四時以後方到。以致其他商會代表不能久候。相率散去。嗣市商會代表雖到。然已不足人數。遂開會不成。復定於本星期六日(即十二月四日)總商會例會之期。順便聯議此項問題。詎屆時市商會。商會聯合會。商民協會。[illegible]又以未接到正式通知之關係。無代表遣派赴會。因此是日會議亦開不成。何時再開會議。現在仍未有通告。觀此情形。預料此八十五萬元之公債。將來總難希望有良好之成績也。惟財部則以現在黨軍勢力已發展至五省。兵力達廿萬以上。在未出師北伐以前。每月軍費已支銷五百餘萬。今在戰事時期。軍額又驟增。祇軍費一種。每月支出。最少須千餘萬。現粵方國省兩庫收入。每月約得六百八十萬。雖將收入全數撥充。亦不足以抵銷。故擬除粵湘鄂桂贛五省分担。每省一次千元。一次收足。不設抽籤有獎辦法。並由各縣設法推銷。現已從事擬草章矣。又汕頭自新市長張永福蒞任後。亦擬發行市公債五十萬元。以為收回自來水及電燈為官辦之用。蓋以汕頭於開闢馬路之後。裝設電燈者日衆。燈力供給日形不足。致路燈尚未能敷設。故收回官辦之議。迭經提倡。但市庫奇絀。未遑計及。而自來水亦素稱腐敗。且負債逾百餘萬。超過原有資本幾一倍。原有資本六十萬元。但實行收回官辦。糾紛將立。和或觀現在廣州所發生者為尤甚。且強僱集公債五十萬元。以之回收自來水一項尚未足。遑言電燈。因此市民對之。多懷疑而不信任。尤反對其所擬定之募債辦法。如市民不認購公債。則將施行一種華僑稅。無論去國歸國。每人概抽二元。將藉華僑之力。以促市民之認購公債。夫以市民公用之物。而使毫無關係之華僑負担。此般市民之極力反對。張因此對於募集公債之進行。尚未着手云。

樊鍾秀患病甚篤說

京訊云。樊鍾秀部。在河南騷擾歷有年所。最近樊匪與黨軍勾結。在京漢路南段與吳軍一再衝突。信陽前線。樊匪至今仍時出時沒。據京中某軍事機關接鄭州電訊。樊鍾秀曾一度至漢口。頗受黨軍歡迎。在大庭廣衆。演講勞工神聖。頗為發噱。近由漢回豫。患病甚篤。頗有生命之虞云。

劉志陸部侵入皖境

南京消息。粵軍劉志陸部。七日由浙省遂安開入皖南歙縣。入城隊伍。為謝文炳部。約二千人。尚有謝部六營。及陳修爵部。在行途中。該縣知事急電皖長高世讀請示辦法云。又訊。劉志陸部綠由嶺東玉山。退至浙東遂安。復由該地入皖。所部隊伍。為粵軍第一路謝文炳陸學文倪春麟兩旅。及第二路陳修爵部彭智芳旅及王某一獨立團。計約九千人云。

槍斃晉軍師長

豐鎮訊云。晉軍第一師長武萬鎰氏。於月之六日晚在平地泉招讌學[illegible]鎮守使郭希鵬氏。[illegible]見。大相背馳。郭遂以武為共產黨。竟予槍斃。晉閻接得報告後。即於九日向張作霖提出抗議。張當即致電晉閻。倍道歉意。該事件刻雖歸于了結。然該方面晉奉兩軍之感情。因之益復惡化。于是奉天方面。乃將郭撤換云。

再晉軍第一師長之後任。已擬由第一旅長寗佩金升任云。

宜昌不安
川軍回川

宜昌電。楊森曾於十二日通告駐宜昌之外國領事團稱。當於二三日中。由宜昌出發。回歸四川云云。宜昌市中。因此淪陷於不安狀態。各國領事。因何時開始掠奪難以逆料。故皆準備保護居留民方法。至由沙市退回之川軍。除強行徵發日清瀛船會社之雲陽丸外。復有輪船一隻。裝載兵士。亦已於十二日駛抵宜昌。準擬由陸路退回四川云。

上海空氣不安

上海電。目下上海方面。官憲側與民黨系之暗鬥。已達極點。民黨系竭力運動和平。反對奉魯軍南下。以及運動上海自治等等。連日舉行秘密會議。猛力宣傳。并頻發通電等等。積極進行。而官憲方面對此。如禁止市民大會之集會。取締秘密運動。封閉總工會等等。亦猛力壓迫。而民黨系則皆一一反對。如總工會者。一時雖被封鎖。然已於十二日啓封云。

又電。代替市民大會之各團體代表會議。議決條件三項。如次。

一、上海特別市未成立以前。停止納稅。

二、上海特別市民公會。準備組織特別市。

三、反對奉魯軍南下。

又電。滬杭綫居民。紛紛遷避。旅館有人滿之患。滬杭路局奉命佈告。日內有人謀破壞鐵路。飭各屬嚴防。

晉南增兵
不打國民軍

京訊云。自豫西軍事吃緊後。吳佩孚曾連電閻錫山催促出兵。茲據某方電訊。閻僅在晉南豫西毗連之蒲州茅津平陸太陽渡一帶。增駐兩混成旅。但下令不得開入豫境。違者以軍法從事。豫省軍界由黃河渡赴晉界者。非有正式護照不得入境。往來客商檢查極嚴。雖持有河南軍民兩長之護照。亦多被留難。黃河渡船夜間皆調至河北。防堵極嚴云。

廣州商辦銀行職工罷業

廣州訊。數月以來。廣州工潮繼續發生。有如雨生春筍。乘時怒放。致社會現象及經濟狀況時在恐慌漩渦。擾動不已。最近商辦銀行職工以生活程度。日益高漲。非酌予改善待遇。不足以資維持。曾致函市內各商辦銀行。提出條件十三條。因各行未予接納。又實行罷工。茲[illegible]商資本組織之銀行。[illegible]華遠東等。先後成立已有十餘家。於金融界頗具勢力。於是某方乃派人運動一般行員。組織一銀行職工工會。定名為廣州店員總工會銀行分會。一面藉該工會之力。要求銀行東家與英國銀行斷絕經濟來往。併禁止出納英國紙幣。一面向各行提出要求改善待遇條件。定期會議一切辦法。各行東家正擬設法阻止。詎該工會已於去月二十九日召集大會。議決提出下列各欵要求。(一)凡各銀行除正副司理二人之缺。不得僱用外。其餘非本分會會員。應先函知本會認可。即由職業介紹部。發給開工證。方得作工。以杜攙奪。(二)凡各銀行不得無故開除該行欵業。須預先通知本會。調查或調往別處。及苛待本會會員。如確實認可。但仍須補回失業者每名薪金十二個月。另川資二十元。以維生活。(三)凡各銀行僱用本會會員。如因公受傷者。該行須療治至全愈。因傷成廢疾者。由該銀行給回贍養費二千元。因傷斃命者。由該銀行給回恤金三千元。如會員有病者。由該銀行負担調理。及一切藥費。而養病期內。薪金伙食。照常支給。(四)凡本會發出通告會員休息。或參加巡行開會等事。該銀行不得阻止會員到會。及在本會當義務之會員告假。不得扣薪。(五)由本年九月起。本會會員須照下開法。一律加薪。一元至廿元加倍。二十一元至三十元加六。三十一元至四十元加四。四十一元至六十元加三。六十一元至八十元加二。八十一元以上加一。以該行所發貨幣為本位。(六)凡各銀行之按揭實賣。傭數撥出該銀行內之職員平均分派以示大公。(七)凡各銀行僱用本會會員。于年終十二月份發給雙薪。(八)凡本會會員因事告假全年以二十四天為限。如未滿廿四天者。按日照薪補給。(九)略。(十)凡本會如遇必要時。若發生罷工者。罷工期內。所有會員一切薪金伙食。由銀行如數發足。毋得扣除。並不得著令各會員離舖食宿。(十一)以上各條件。由民國十五年十二月五日起。雙方蓋章簽押。發生效力。(十二)本條文由民國十五年十二月四日發出。限本月五日下午六時內完備答覆。否則全體會員暫停工作。以待解決。(十三)本會提出條件後。各銀行未完滿答覆以前。不能擅將銀行內各物遷移。該工會於是日會議。各行員皆赴會列席。各銀行迫得閉門停業一天。迨本月四日下午一時即致函各銀行。並為防範各銀行將銀物遷移起見。派有糾察隊分赴各行監視。五日下午。各行司理已聯函答復該工會。略謂前次職工工會要求各條件。經由各行分別加薪妥辦。現擬出之條件。關係重大。司理無權承諾云云。工會方面遂認定此項答復為不得要領。六日已一致實行罷工。社會因此頗形恐慌。官廳方面對於茲事甚為注意。擬於即日傳集雙方代表代為調處。力謀解決。免牽動金融云。

各地行市
(十二月十八日)

商業通信

●各地電報
倫敦銀塊　二四辨四分三
紐約銀塊　五三仙二分一
美棉　四十五錢
上海匯兌　八二兩二分一

奉天取引所
●金票對小洋　十二月廿八日限　前場　後場

大連取引所
●鈔票對金票
現物　前場 八六、九○　後場 八六、七五
近期寄　八六、九五　八六、九○
●大豆　十二月限　一月限　二月限　三月限
●豆餅（銀建）　前場　後場
●高粱（銀建）　一月限　四月限　前場　後場

開原取引所
●金對小洋　近期　遠期　前場　後場
●大豆（奉小洋建）　一月限　三月限　前場 八、五○　後場 八、五○

公主嶺取引所
●大豆（奉小洋建）　十二月限　一月限　二月限　前場　後場

長春取引所
●大豆（鈔票建）　一月限　二月限　前場　後場

哈爾濱取引所
●大豆（哈大洋建）　一月限　二月限　前場　後場

大阪取引所
一月限　二月限　三月限　前場　後場

在君自擇

吾人辦事無不喜其成功而畏其失敗然事在人爲如有充分精神由正軌行去無不成功所懼者惟精神不濟耳欲求精神充足必先除康健障礙疾病乃健康之敵腎病爲百病之源棄腎病即所以除百病故腎病在則辦事少興難期成功腎病除則精神充足事無不成成功失敗在君自擇耳

然驅除腎病須有靈驗藥品方能達目的第威德補腎丸乃盡善盡美之腎病唯一靈藥無論其病如何年久烈劇服之無不效驗如應此服過者早已洞悉者也君如覺腰酸背痛骨節疼痛或患風濕遺精便濁膀胱便溺症等即腎病之初步當速服第威德補腎丸定能如願以償也

■嘗試辦法

如有不願即購整瓶而欲先行嘗試者可將下列試服券依法塡明剪下附郵票十分寄至本公司試服樣品盒原班寄奉惟無郵票之來函恕不答覆

▲整瓶藥丸各大藥房均有出售

價目 大瓶二元七角半 半打十五元 小瓶一元五角 半打八元

東三省總代理營口 源來盛洋行

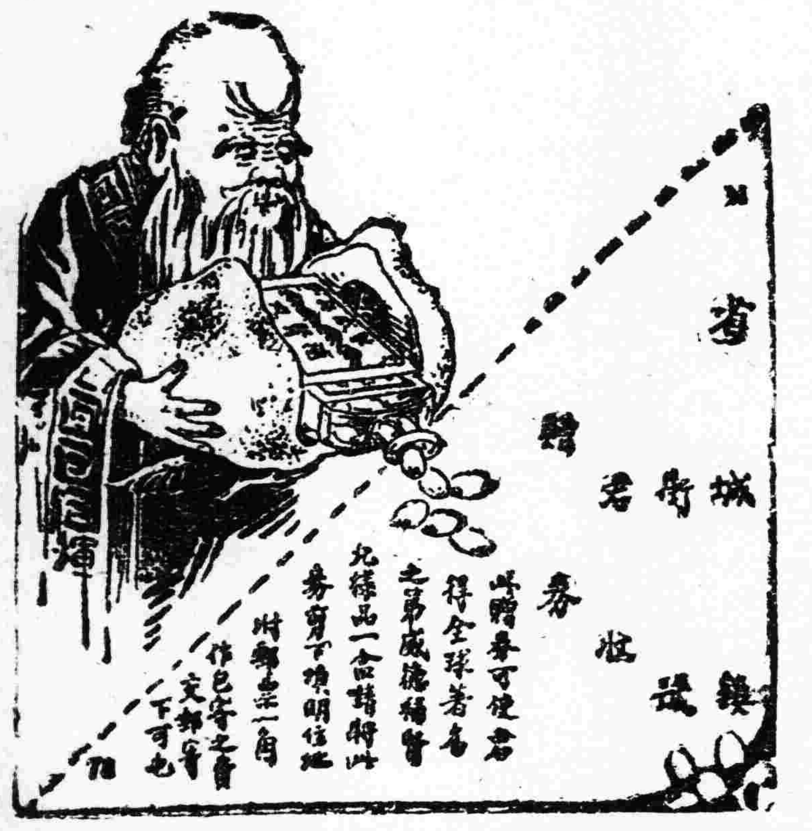

天威老牌

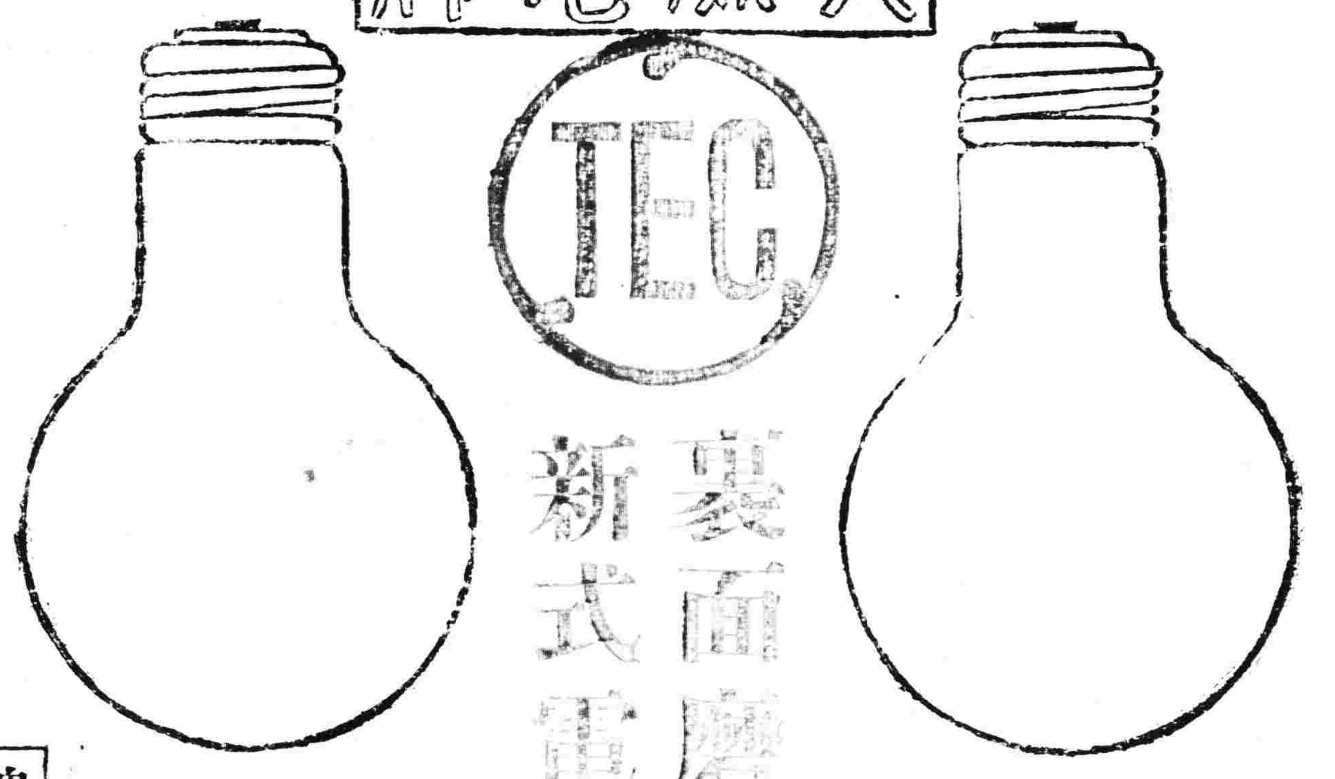

裏面磨砂 新式電泡

東京電氣會社新發明 新特許

新真空電泡

請看這新式電泡之特別光亮再看自己電表不但電泡加倍明亮而且電費能省一半

招收經理處

新淡氣電泡

總經理處齋藤公司（大連、奉天、哈爾濱）

出牙各症以及蛔蟲之患使此女孩身弱多病

現已強壯活潑感謝嬰孩自己藥片奇功

小兒出牙時期每多痛苦疾病蛔蟲能使小兒瘦弱無力因飲食爲蛔蟲所收吸不獲滋養故也嬰孩自己藥片療治出牙痛苦甚爲神奇且可立除蛔蟲奉門答臘東方馬奇仙打浮結馬拿由黃望眼先生來示云小女出牙時痛苦萬分且腸胃內患有蛔蟲甚劇延醫服藥不見效即試服嬰孩自己藥片日見全愈易於出牙寒熱即退心神安寧且蛔蟲亦消除現已三歲活潑伶俐深感嬰孩自己藥片之奇功也嬰孩自己藥片乃是嬰兒及小孩尋常各症之靈藥即如胃弱不化寒熱便閉肚痛嘔吐腹瀉傷風咳嗽驚風出牙各症蛔蟲等患均可療治如尋處無從購買即請郵票大洋六角寄至上海江西路六十號韋廉士醫生藥局原班同件每六瓶大洋三元郵力在內

冬備人無恙

寒風凜烈逼我肌膚依物理學之原理凡物遇冷則縮此其時矣今爲生物休眠狀態正吾儕藏修遊息亟宣講求衛生人咸居常攜帶仁丹每日必口嚥數次不知不識於冬期內强其筋骨壯其體膚可保納福無恙也

主治

腹痛吐瀉 頭痛目眩 食積不消 精神鬱結 水土不服 時行疫疾

格言

君子非仁義無以生、失仁義則失其所以生，小人非嗜慾無以活、失嗜慾則失其所以活。（淮南子）

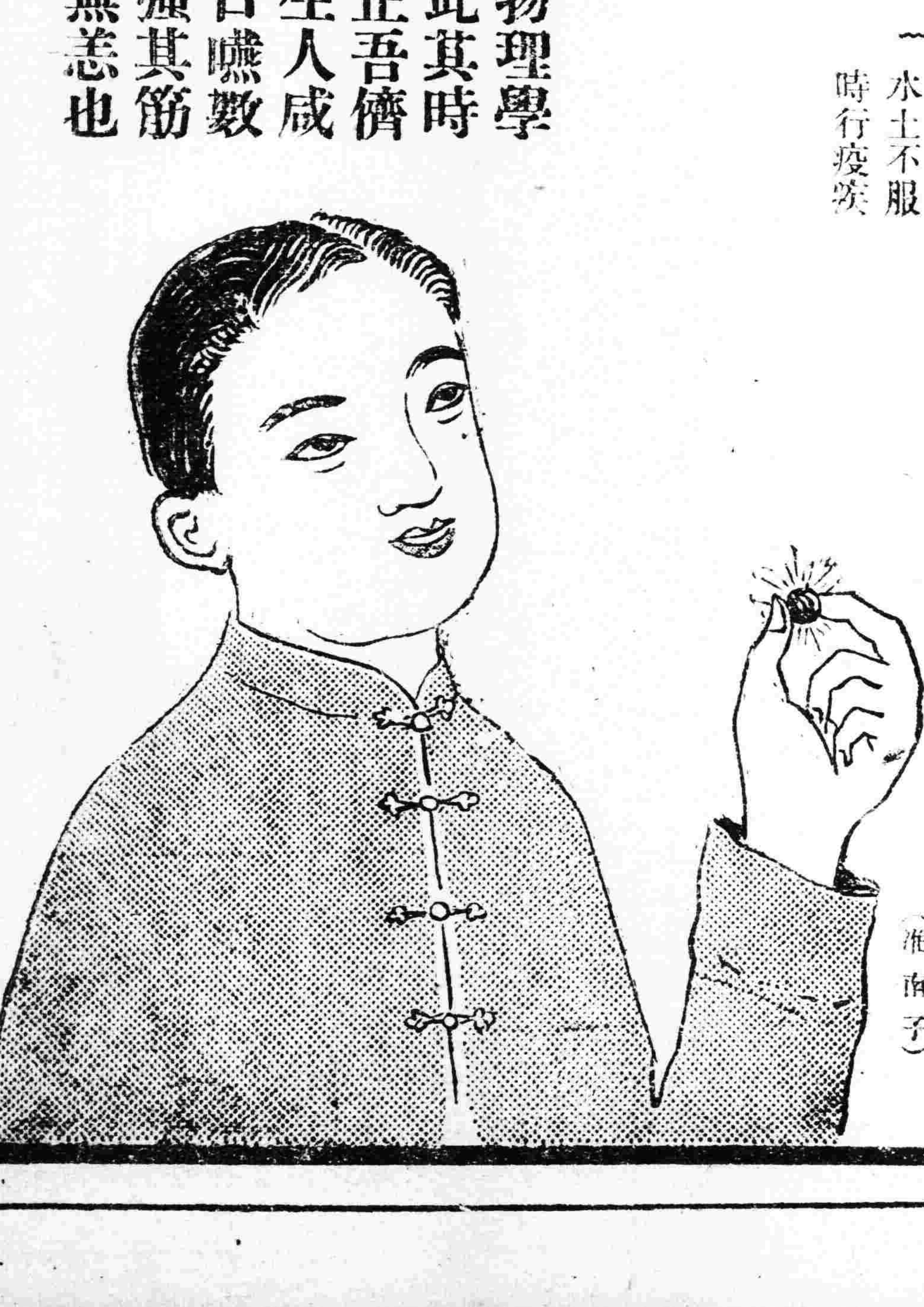

美國 巧拿淋 新到

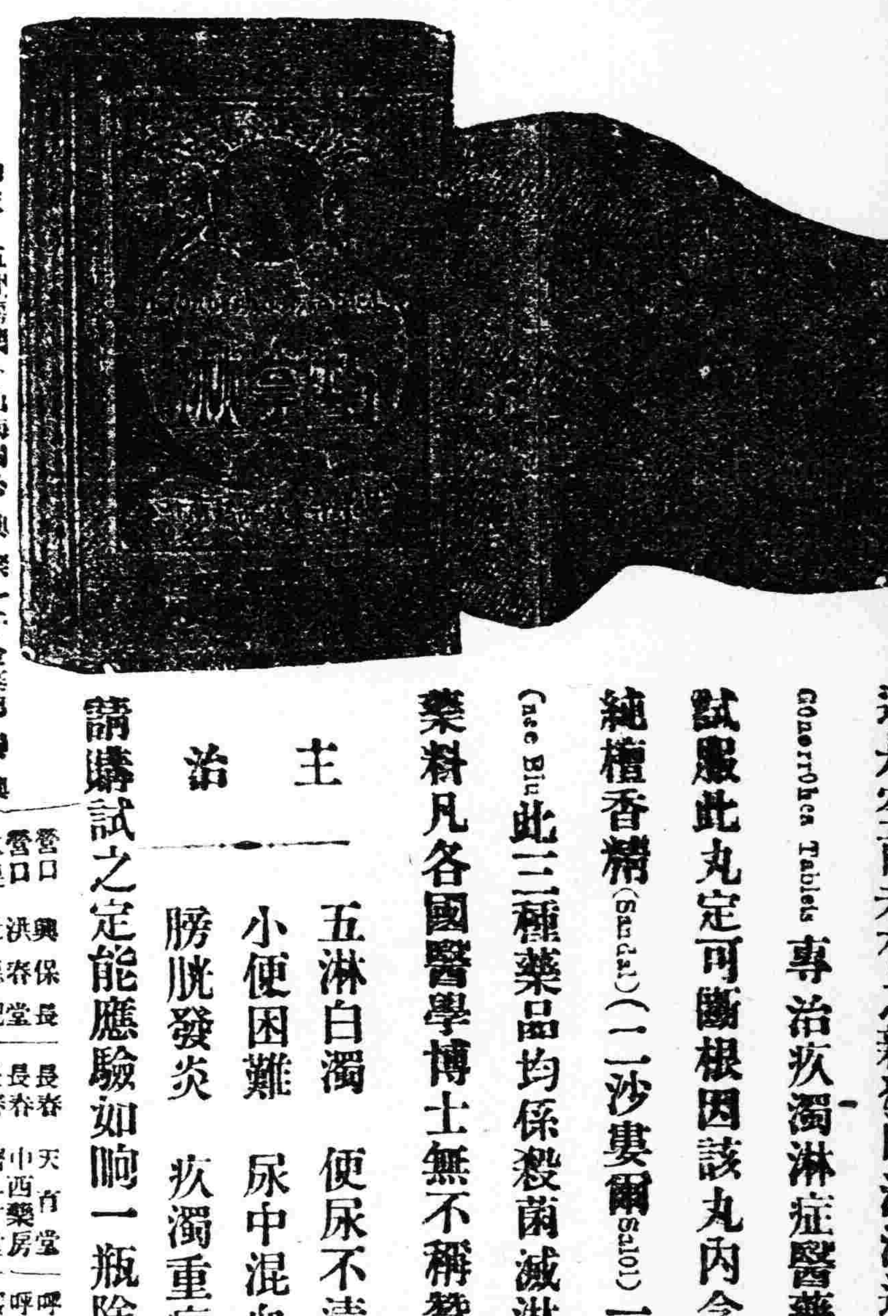

這是空前未有之新發明淋濁逐根聖藥巧拿淋丸（Gonorrhea Tablets）專治疚濁淋症醫藥無效或時愈時犯試服此丸定可斷根因該丸內含有三大要素即一純檀香精（Sandal）（二）沙婁爾（Salol）三（梅天靈藍 Methylene Blue）此三種藥品均係殺菌滅淋清掃尿毒之責重藥料凡各國醫學博士無不稱贊爲決妙之良方也

主治

五淋白濁 便尿不清 尿道潰爛
小便困難 尿中混血 尿道閉塞
膀胱發炎 疚濁重症

請購試之定能應驗如响一瓶除根永不再犯

代理店

奉天五洲藥房 奉天中西藥房 奉天大德生 奉天歐美西號 奉天歐美東祥 奉天大吉 奉天北市場 奉天恒濟堂 奉天萬生堂 奉天大裕慶德 奉天西關 新民屯 溝幫子 錦縣 錦縣 義縣 興城 綏中 山海關

山海關公興聚 開原德祥厚 開原德泰隆 鐵嶺福合盛 鐵嶺和發號 昌圖德泰千 四平街大德堂 四平街德慶興 四平街和發瑞 八面城德慶同 遼源德慶會 遼源大德堂 遼源德泰順 洮南德慶仁 公主嶺三合公 公主嶺德泰祥 公主嶺義記號 范家屯天德新 范家屯盛記藥局 范家屯大德慶

千金寨德豪興 千金寨信仁堂 本溪縣春興堂 鷄冠山德厚興 鳳凰城大德堂 安東大生東 安東福興堂 安東濟安藥房 安東益增遠 遼陽瑞祥泰 遼陽義和堂 遼陽天玉成 遼陽源興仁 海城天福興 蓋平德增福 大石橋天一堂 營口聚和祥 營口中西藥房 營口義興成記 營口興亞藥房

營口興保長 營口洪春堂 大連老德記 營口義順成 瓦房店天和盛 普蘭店志興成 松樹福義成 貔口順義成 金州志發成 熊岳新泰興 大連西崗廣生堂 大連西崗天 大連市天和藥房 大連市華泰藥房 旅順仙芝堂 旅順大德堂 梨樹天德堂 奉天永年藥房 長春世一堂 長春同德堂 長春天和堂

長春天育堂 長春中西藥房 長春濟仁堂 長春和祥藥房 張家灣德泰增 下九台德興堂 雙城堡世昌厚 雙城堡德德永 雙城堡世一堂 雙城縣永德福 阿城縣世昌堂 阿城縣世和永 一面坡德盛玉 一面坡王發隆 烏吉密盛合祥 橫道河天榮堂 寧安縣會興福 寧安縣振生堂 安達站萬泰堂 呼蘭錦和裕 呼蘭河天和堂

呼蘭河永德時 呼蘭復合堂 綏化縣和發福 綏化縣興和文店 通河縣同發興 通河縣和發同 西集廠新發德 甜草崗天來春 甜草崗育德祥 昂昂溪同生瑞 巴彥縣長發藥店 巴彥同發廣 木蘭縣和發全 同賓縣吉盛宏 方正縣和發長 方正恒發和 三姓德盛長 三姓同慶和 湯原縣中和藥房 拜泉縣美英煙公司 扶餘縣慶昌福 農安縣德泰增

每瓶大洋二元五角 每打廿五元

東三省新聞

▲奉　天▼

○電知班禪來奉期

班禪額爾尼氏曾有於張雨帥晉京後來奉之說迄未實現茲據軍署消息兼代總司令楊宇霆總參議於十九日接張氏由津來電謂班禪改定於本月廿七日赴奉屆時務須妥爲招待不得遺誤云

○莫代長嚴禁勒罰

莫德惠代理省長近查各機關往往有擅自勒罰情事殊違刑罰章程特於日昨（十七日）通令各縣知事及所屬各機關嗣後無論輕重罰欵務須遵照定章罰辦各地方各團體假冒名義私擅處罰者即以詐財論罪官吏公斷入私罰者即以受賄論罪云

○軍用車提前開駛

京奉鐵路局長常蔭槐爲整頓客車以利營業起見昨（十七日）特訓令車務處爲路局收入計票車萬不能停止更不能貽誤軍運將日軍用車輛務須提前開發以免客車誤點云云想今後之乘京奉車者當不至如以前之困苦矣

○康平縣請撥借欵

康平縣知事富元以駐設縣官銀分號將地方貸欵悉數收回故地方金融異常阻滯農商亦均凋敝必須請欵接濟以期復活而謀各業之振興是特於昨十七日向省署呈請撥借省欵十五萬圓發縣貸借藉謀周轉業經莫代省長飭令官銀號酌辦以維商民云

○金融會十項政策

金融維持會成立迄今所有之政策僅有十項如下

一發行公債現大洋五千萬元收回奉票一千二萬元

二千項公債強制規定以大洋一元合奉票二元四角

三強令官銀號及各行將放出各債欵均以奉票收回

四不准買空賣空

五禁止現洋出口

六限制奉票與金票之兌換價格

七公定京津申匯價額申四元五角二分京四元　四角津四元　二角二分

八設立三省貨幣聯合交易所奉天營口安東吉林長春哈爾濱黑龍江等處商會聯合組織以防外商操縱搗把

九東三省自設中央銀行或另設立東銀行

十仍由官銀號以其三防荒地爲基金另發大銀元兌換新券

○蓋平續行防穀令

省署據蓋平縣知事石秀峯呈謂前奉省令酌視地方產糧數量果如豐富無防穀之必要准請弛禁等情茲以職縣春夏間旱魃肆虐秋季又蟲雹爲災今歲產糧除民間食用外尚無餘穀仍請續行防穀禁運出境用維民食經莫代省長查核屬實已准如所請於昨飭知照辦云

○王領事過奉赴京

中國駐海參崴總領事王之相因有某項交涉須向外交部磋商辦理當於月之十六晚由任地來奉寓於悅來旅館次日搭京奉快車赴京向外交部陳商一切云

○趙參長公畢回哈

東省鐵路護路軍總司令部參謀長趙金麟前因某項事務來奉刻已事務公畢要遂於昨十七日乘南滿車北上回哈埠覆命云

○韓局長請示遵行

商埠局長韓麟生爲開闢埠內市場事宜應向省當局請示特於日昨（十七日）赴省公署謁見莫代省長面呈一切候示祗遵云

○擴充紙烟印花稅

兼代省長莫德惠查施行紙烟印花稅以來每月收入甚鉅然外城仍有鞭長莫及不免遺漏之處茲擬在總商會及各分會附設紙烟印花稅分處派專員辦理以免遺漏而重稅欵云

○莫代長召開會議

代理省長莫柳忱因地方吏治交通金融各項事宜均應討論以便整頓特於昨十七日召集各當局一律到署大開會議開討論良久始行散會云

○請槍彈添編遊擊

督務處長陳奉璋昨於東邊道屬各縣由吉林邊間匪警摧地方督甲緝捕實雖周到若不急謀痛剿而清長此容延殊失捍衛人民之道遂分防東邊各縣每縣抽丁一百名添編遊擊隊（兼任搜查）一隊所需槍彈除由處存槍彈撥發外尚虧槍五百餘枝該處長特於昨日選向卜將軍公署請領七九步槍五百枝子彈五萬粒以備分發應用云

○奉海車通至清源

據交通界消息奉海路業已修通至三家子搭客運貨曾誌本報茲據續聞該路迄本月廿日又可由三家子通至清源縣其預定之客車票價每名大洋十元零三毛交通委員會業已接到是項報告云

○工廠長應停選權

省長兼選舉總監督前據昌圖縣知事呈稱教養工廠廠長是否有停止選舉及被選舉之例請予解釋總監督查教養工廠廠長既係受地方官之委任應即停止選權及被選云

○令報稅契比較表

財政廳長莫柳忱爲注重稅契收入起見特通令各縣知事查各縣七八九月份稅契比較表延未填造殊屬非是仰即遵照速行呈報勿得延玩云

○闞子貞任師長說

前熱河都統闞子珍自解職後當赴東洋考察實業淡於仕進茲聞張上將軍爲顧念多年袍澤計特召闞氏赴津紙編二十五師師長一席即由闞氏充任發表之期當不遠矣

○實廳規定汽車捐

實業廳長張之漢查各縣長途瀛車捐費數目不一爲整理起見特飭令各縣知事轉知各瀛車公司自明年一月一日起凡資本一萬元者每年須納奉票廿四元云

○交通部調查郵務

北京交通部以郵務爲交通之要政宜急謀進行現在東省郵政究竟辦理如何未得澈底明悉是以由北京郵務總局揀選郵務官二人於昨（十七日）來奉視察一俟完竣即行北上視察吉黑兩省郵務云

○龔廠長籌設分廠

奉天電燈廠自龔廠長任事以來對於電務竭力改良現爲擴充營業計特籌備在金川縣儀子哨添設電燈分廠並派技師工匠前往以期早日成立云

○王隊長考試隊兵

商務總會消防隊隊長王桐軒近查部下隊兵之程度不一於救濟火災時多有窒礙茲特請准丁檢宸會長定於廿日舉行考試聞其考試科目係（一）體格健全與無疾病者（二）粗通文字談吐清白者（三）身高五尺以上（四）請練武術者云

○高知事請委區長

公署據鐵嶺高知事呈稱該縣第七區區長劉承緒因有他就辭職業經照准遺席查有貴耀廷者堪勝任請即扎委以專責成云

○請准設教養工廠

警務處據桓仁縣知事侯錫爵呈爲該縣教養工廠係與輯安合辦設於輯安縣城相因距程較遠（桓仁距輯安二百八十餘里）關於往來拘送游民頗感不便擬於縣城自行籌設教養工廠以便收容所需經費擬就縣境八區每區各籌六百元以資支付等情陳處長據此所呈辦法尚屬合宜應准照辦特於十七日飭令該知事遵照云

○稽查處協助路政

稽查處長單玉龍近因京奉鐵路時有軍人不遵路章任意乘坐客車或私運商貨殊屬目無法紀特於日昨（十七日）派稽查偵探等三十餘名分往各站嚴行巡查以資協助維持路政云

○總商會開常年會

總商會現已通知各商號訂期於月之廿日在該會開常年會報告一年間之經過然丁此錢毛物貴時期未悉該會長能籌一善策否耶

○陳隊長領槍回縣

瞻榆縣知事派靖由前派警察隊長陳玉來省請領快槍三十支子彈五千發已誌本報茲聞已將槍械子彈如數領下於月之十八日携帶同瞻去矣

○調查員回省報告

代理省長莫柳忱對於南滿車在馬仲河發生慘劇甚爲注意曾派吏治調查員張某親往該地澈查以憑核辦茲聞張某調查蔵事業於昨十七日回省報告一切云

○日兵士視察回防

駐海城日本聯隊隊長以下三十二名曾於前日赴五流河視察匪跡略誌報端已視察竣事於昨十七日過奉仍回海城防地云

○醫會籌辦函授校

奉天醫士公會爲督飭會員研究醫術計擬籌辦函授學校使一般會員免除往來之勞而收研究之效刻正若手

▲長　春▼

○蒙古王公會議紀

內蒙古郭爾羅斯前旗王及東部內蒙古哲里木盟盟長齊氏因赤化蔓延厲若不事先防止難免傳染特函請督辦派員保護俾會議時無意外之虞並一面召集哲里木旗盟下十旗各王公于舊曆十五日（陽曆十二月十九日）開會聞其議案即常商各旗務防制赤化再謀內政財政之革新茲探錄如下（一）政治改革及財政之整理案（三）各旗由信電話之設置及其他交通事宜（四）普及教育之方法

○吉鐵路員吏調誌

吉長路局長魏仲衡滿鐵代表中川增藏于日昨（十六日）頒發會銜布告一則略謂運輸處機務課辦事員趙雨田調長春工廠工事該廠工務員張炳練習員馮元吉調機務課辦事合行布告仰即一體知照云

○張煥相過長回哈

特區行政長官張煥相氏前爲親張大夫人壽誕赴奉已誌前報茲聞張氏業已事畢于日前（十五日）乘南滿列車抵站隨改車回哈云

▲哈爾濱▼

○司令部增軍護路

東省鐵路護路軍總司令部茲以冬防吃緊鐵路沿綫胡匪蜂起殊與路政有礙故特在各要站添派陸軍以資防範復因滿洲里綏芬河兩站接近俄境際此時局不靖又特別添兵駐防云

○郵船局長已視事

松黑兩江郵船局長前由鶴岡煤礦公司總辦趙延宸兼任趙病故後實業廳多日未能派人接充茲於昨十五日始委王壽山接充于於十六日到哈履新云

○教育局修改預算

東省特別區教育管理局自整特區教育權收回後對於各校之整頓不遺餘力各個資公立及市立各校之經費預算多寡不均茲爲當差起見特令第二科修改以期妥善云

○各方防疫之要訊

西伯利亞一帶萬蔵發生百斯篤症之區數年以來每有其事頃聞三貝子等處又發生此疫已傳至滿洲里情形頗惡故東三省防疫處函知各官廳往意嚴防東鐵當局已實行檢驗旅客施行注射市政局又赴滿洲里行根本之防範云

▲黑龍江▼

○龍江道通緝盜匪

龍江道尹公署昨奉省令案准十一月上旬各縣局地面屢有胡匪燒殺搶掠案件發生合仰該道通令所屬一體嚴緝歸案究辦勿任漏網等因據此合亟彙列詳表通緝云云茲將通緝各縣局搶案開列於後（一）蘭西縣本年九月十一日在黃燒鍋屯游擊隊所剿匪首天邦合字等六十餘人（一）蘭西縣本年十月二日張家店游擊隊所剿匪首仁義等五十餘人（一）綏化縣本年八月二十九日六井佃戶王德明槍彈被匪搶去匪首平均等廿餘人（一）綏化縣本年九月廿日閻家店屯閻姓家男女受傷七名綁去五名搶去快槍若干枝匪首邊外率夥卅餘人（一）綏化縣本年十月一日金家窩堡游擊隊所剿匪首雙全率夥多名（一）巴彥縣本年九月廿七日子役岡市游擊剿匪傻子白龍等股（一）巴彥縣本年九月廿七日姜家店游擊剿匪公平等股（一）呼蘭縣本年十月六日新開河一帶游擊剿匪平心南俠長江等股（一）呼蘭縣本年十月十日喬家窩堡警察與匪接仗逸匪數十人（一）綏海鎭守使本年八月一日李家威子水上游擊一分隊與匪接仗老來好等卅餘人（一）綏海鎭守使本年十月十二日北上坎屯水上游擊剿匪之大英字等二百餘人（一）綏海鎭守使本年七月八日水上游擊剿匪之北洋五洋中華等卅餘人（一）望奎縣本年九月廿五日頭井佃民黃旭樓徐維新家被搶馬匹等物匪首九勝等六七十人（一）望奎縣本年九月八日傅朝臣婦人罹穿胸腹一案匪首訪賢等（一）綏東縣本年八月廿日劉家窩堡將部劉各家馬匹搶去之匪首大輪青山火龍等（一）綏東縣本年八月十七日洪字四井槍斃張德成本省當局日事清鄉面盜匪遍地軍隊絕勇醫紹久一名之股匪六十餘人按所職滅之匪首卓職而夕仍橫行上下粉飾昇平小民盜即窮貧民生計引歸正道服之以德作一根本策貴非耶

▲營　口▼

○王局長公畢返安

營口漁業保船局長王鼎和日任事以來對於保護漁民整理漁汎諸務莫不力求進境頗爲上峯所倚重茲因關於某項要公必須面謁白局長襄陳一切特於日前來營現已公畢於十七日返任云

○營商報行將出版

營口總商會設立之營商日報今夏因欲擴充營業更換新鉛字添置新式印刷機器曾宣告停刊迄今數月日前總開會議決籌備內部已將佈置就緒定於陽曆明年一月上旬出版云

○殺警嫌疑案再誌

本埠第四警察署前在溝西榜姓家窮獲客歲槍殺中華橋分駐所警士案之嫌疑犯窮某等三人已誌前報茲聞窮某名長生向在漁業局安海砲艦充當水軍九日因滋事被革十一日即被捕到官其去年至被捕原因係榜姓老媼與鄰婦閒話言其甥徐某去春曾在其家借去利斧一柄并未送還即行他去迄今始歸不料竟被四署某巡長偵知因報告署長在榜姓家將彼捉去至榜媼所云借斧之月日時間與該案均不相符其中恐不無他項原因云

○官銀號收回破票

本埠東三省官銀分號頃奉總號令開謂查本號所發行之紙幣本爲便利商民但流通日久難免無缺殘破壞之弊倘不設法維持殊與商民不便抑亦有妨本號信用前曾令將本號及公濟錢號所發行之各種匯券舊破者收回并頒佈收回舊幣辦法數條早經實行在案合再令知各商號及分號附近之各村鎮商民凡有舊破紙幣者可隨兌換以保信用而免商民羅害等情茲分號奉令後當即遵照公佈週知云

○部會長注意醫學

吾國醫學不振由來已久自市政成立後關於醫學一道力求改善日臻上理數千年來陰翳晦暗之醫學從茲漸放曙光矣營埠自中西醫學研究會部翰章會長就職後對於整頓醫學尤能積極進行現爲促進醫士之新知識特又呈准遼瀋道尹創設西醫講習班部自任教員諄諄教誨成立未久收效良深頃復昕昕研究中醫各書以補醫學之缺點并將宗旨遂與之醫書如醫宗金鑑傷寒按條辯王氏醫案醫門法律中西匯通各書均詳加研究并着中西醫藥研究會中醫會員一律採用俾之深明意旨洞悉結癥庶不致藥有誤用似部氏者誠營口醫界之明星也

▲安　東▼

○新會長宴會嘉賓

本埠商務會於十四日在商務會議場經各商號執事投票選舉會長結果廣豐裕執事劉冠三得票最多選爲正會長恒盛泰執事現任本會副會長孫朗軒得票次之選爲副會長劉孫二會長當場遜辭不獲遂於十五日正式就職劉孫兩會長爲聯絡各界感情起見於今日（十七日）在鴨江春設席柬邀埠內各機關各團體首領宴會以資聯絡屆時省主一堂杯酒言歡定有一番盛況云

▲大　連▼

○跨線橋行開通式

滿鐵會社出資十八萬六千圓建築之跨線橋在大連市東鄉町於十四號午前十一時舉行落成式埠頭事務所關根海運課長石丸陸運課長堀工務課長足立庶務課長各係主任均列席屆時由飯塚神官奏祝詞各列席者隨同度越橋梁此盛大之落成式遂告終焉

○工專校決定存續

滿鐵會社設立之南滿洲工業專門學校數日前傳出消息擬改爲中種工業學校工專在校教師學生及畢業學生與一般市民羣起作工專存續運動日之間集會講演空氣瀰漫於旅大兩地今幸滿鐵當局之覺悟於十三號晚六時決定取消廢止之說現在工專學校校友團體已喜形於色矣

○童子軍進級試驗

大連之有童子軍發始於民國十二年中華青年會小學校以後日本各小學校相繼舉辦公推田中氏爲團長現在有第三級第二級第一級三種課程團員三百六十餘名分爲大廣場校春日町校大正校三處現定於十七十八廿三日舉行升級試驗由筆答及作業二種以定升級成績云

○參觀圖畫展覽會

大連及滿鐵沿線各中學堂與小學校學生圖畫成績品陳列於大連伏見台第一中學校自十四號起陳列三日供衆觀覽十五號午後二時中華青年會學校部學生七十餘人由教師引導前往參觀藉資觀摩云

▲鳳　城▼

○王知事赴安接任

本邑知事王瑞芝經當局提升安東知事於月之十三日下午三時赴安各機關首領以多年相處在車站搭席棚數處班荊相送王氏深爲感激當即對衆演說在鳳之種種經歷及以後之希望演畢始登車南下云

▲開　原▼

○憲兵來開之預聞

奉當局近查錢法又行紊亂物價飛騰長此以往民命何堪故取締奸商搗把平定物價仍行撥派憲兵分頭偵查刻聞又將南街前憲兵分駐所地點仍行收拾諒不日即可來開整頓錢法平定物價則小民或可稍得餘惠矣

○警察所釘戶口牌

開邑警察所所長尹捷卿爲編查戶口以期實行清鄉其條例頗爲繁詳必須置戶口牌編成號數以備考查當經該所定製戶口木牌數萬片於十五日做成送交警察所即可按區分發實行釘立云

▲綏　化▼

○陳團長剿滅巨匪

綏化陸軍騎兵第三十八團陳佐廷團長到防後即率第三營全部出發在化密地方王老碩船口等處設卡分佈沿緝屢戰屢捷在慶城境內已將久佔騷江省二百餘名之股匪擊散當將匪首久佔及其義子並匪數十名立即擊斃獲得槍械十數支匪馬三十餘匹餘匪逃竄日前（十一日）陳團長方始回綏四鄉匪患現已肅清昨將在陣出力之排長趙之保十連士兵趙海山二人獲得之匣槍充賞歸彼以獎勇敢云

▲呼　蘭▼

○石鎭使因公晉省

駐呼蘭綏海鎭守使兼東北陸軍騎兵第十二旅旅長石眉峯近因某項要公必須與奉當局有所磋商該氏遂於月之十二號帶同差弁由呼起程面見當局晤談一切一俟公畢即行返呼云

▲海　倫▼

○縣公署實行開徵

賦稅爲國家正供輸納乃人民義務自應援照成例辦理縣署遂于本月一日實行佈告開徵仰闔屬人民一體來輸納勿得觀望不前致干處罰云

○教練所暫行停課

本邑警察教練所成立已經三月所有各學警之成績頗爲優良近因天氣嚴寒又兼在省訂做之軍衣未曾領到實與內堂外堂課程諸多不便所長于鎭光有鑒及此特令各學警暫行停課數日俟軍衣由省領到發齊再行上課云

▲木　蘭▼

○劉縣長督建江壘

木蘭縣劉伯召監督以本縣南臨大江北接埠囂胡匪出沒無常加以警隊單薄剿不勝剿以致萑苻遍地蹂躪燒殺慘不忍聞劉監督乃將各處要隘稍爲整備縣城爲本縣根本城壕縣壕去歲雖經李前任修身而雨猶風侵不免坍頹故劉監督夏秋間飭一區劉級三區官督工修築異常鞏固所以匪首双全率黨仟餘人在五站附近盤踞虎視耽徒未敢逞其志商民不致受其害此皆縣城堅固防佈週密之功也現因大江結凍江埠防禦素感缺如倘一旦有警何以應付故劉監督飭令商民領袖按戶抽丁一名修築江防毎日躬親督工監造出晨宵夕風雪不畏勞怨不計所以民丁二百餘名人人奮力箇箇爭先五六日中即將江壘完全修竣從茲商民有恃無恐矣並據縣署傳出消息擬將木蘭鎭游擊隊郝隊長調縣担任江防云

○留守官勤於職守

駐木蘭東北陸軍補充二營營副官王澤民自奉命留守以來對於防務營規非常嚴重現因各軍在外追剿股匪防力單薄除責成八連李排長劉郝司務長及白川二稽查帶隊扼要設卡遊行街市外躬親自江沿四門環繞數週以免疎虞又恐不逞之徒濶跡城中坐探消息或乘隙滋事故王營副官不分晝夜將小店內戶搜查週有衣帽特別言語支離者即帶營究辦若遇本屬兵官在外無事遊逛或有滋擾商民情事立即懲辦決不寬貸云

○張營長活捉悍匪

駐木蘭東北陸軍十八師第十七旅補充二營營長張魁英前者隨同陸團山林剿匪徐司令及游擊各隊會剿股匪因恐城防空虛返歸將城防稍事佈置委王營副官留守次是即行出發已紀本報月之四日行至老街基附近突遇著名匪首双全九江東山等率其羽徒三百餘名遂即接仗匪首双全九江標悍善戰與官軍拚命抵抗彼時槍聲隆隆火彈流飛張營長當槍林彈雨之下身先士卒那連長呂排長高連長奮勇直前士氣大振官兵無不效命匪勢始不能支向西北逃去此役斃胡匪不計外張營長先尙從匪隊中抓獲匪首報子匪稼八一名那連長呂排長得匪馬九匹盂連長得匪馬兩匹官兵均未受傷惟斃胡匪十餘名因匪騎我步兵關係均被匪方搶回携拉而逃云

各地方新聞

▲朝陽縣▼

○李道尹除暴安良

熱河道尹李世蕃昨日來朝卜楊鈴一中學業誌前報茲聞該氏此次出巡爲整頓地方吏治因熱區近年以來屢遭兵燹商民蕩炭各縣吏治均行廢弛並恐貽吏惡官蹂躪民間故特率司法警務財政保甲清鄉諸專員赴熱東各縣考察凡有通匪濟匪並鉽案未結者均行提審對於惡官貽吏有告發者無不嚴懲實與地方造福良多聞該氏在朝小住數日即起駕東行俟考察阜新綏東開魯一帶公畢即行返熱云

▲開　魯▼

○清鄉調查員離開

熱河清鄉局爲肅清熱區匪氛以杜盜源計派王丕謨來開調查分局及警甲所查之戶口是否合法並督促警甲辦理十家互保烙槍印及還移證等要政近將第一二三四各區按章切實抽查完竣諸事稍有端倪已照調查各種事項詳呈總局茲於本月四日首途赴魯北縣調查云

○廿一旅盡數西上

本邑駐防軍爲東北騎兵第廿一旅今春奉國之戰調赴多倫作戰迨戰事結束後該旅盡旅長以功升多倫鎭守使遂軍令留守本邑第三營暨旅團各營底火速東裝隨同軍隊赴多倫防次當此冰天雪地之際出戍塞外則積雪沒脛堅冰在鬚之慘事將再演於今日矣戰爭之害不亦烈乎

▲天　津▼

○京奉路更換免票

京奉鐵路督辦常槐蔭鑒於本路員司及機關人員所持之長期免票使用日久難免不無破壞之處倘字跡模糊或出假票因特製定最新式免票各種日前通令本路及各機關持有長期免票之員司一律來局更換新票以後乘車時便於查驗云

○莫省長來津消息

張作霖上將軍來津以後迭開會議業將應付各方軍事大體決定依次進行唯奉省內部亦須大開會議以便解決此項會議所有奉系各要人均應參預唯莫德惠省長尙在奉天昨特發電召其來津參與會議聞莫省長不日即當應召來津云

○新旅社土客被捕

本埠日界新旅社向爲土客隱匿之處其最著名者爲一號呂雅先日昨不知何人報告警察經荻尾署長於十五日下午派日警二名前往抄捕先至二號三號查詢不意該旅社預先聞訊知會各號客人事先隱匿他處及日警查時先將二號三號房門鎖閉則以室中無人朦混過去比至一號呂某不肯隨警往署令其弟代往此貴經日警帶署訊問據該旅社人云用洋三百元即可保釋該旅社勢力之大可概見矣

○調查各紳董住址

天津縣知事張宗鑫因募集公債必須邀請本地紳董協助方能迅速勸募唯津埠地面遼闊各紳董住宅散處四方多不詳細昨由縣公署咨行警察廳轉令各區代爲查明函復以便約集其後公債局函開案奉直隸省長褚委本文云逕啓者本年十一月十七日奉善使兼辦本省善後公債事宜查長期公債及六次公債各分爲六百萬元計天津縣派募兩次債合計洋三十六萬元務於奉文日起限一個月內募足現金如數報解並迭奉嚴令催辦在案當即召集各紳商領袖會同集議籌商勸銷辦法擬派由城鄉內外即東西南北中五大區五商紳富戶及村長佐分頭勸銷以期迅速募集依限報解唯大區內外爲三十區所有劃分區各地址及各區紳董村長佐姓名住所敝署無案可稽礙難召集派委聞貴廳素有成案除逕函五大區各警察署查明函復外理合函請貴廳轉飭所屬查照云云

・冠蓋往來

▲于沖漢十七日由遼陽來奉

▲吳泰來（第十八師長）十七日赴江

▲櫻井關東廳遞信局長十八日赴連

▲大平滿鐵副社長定十九日由日過奉回連

▲馬忠誠京奉路警務處長十七日由奉天去天津

▲馬毅魁吉林省長公署諮議十七日由奉去天津

▲王之相中國駐海參崴總領事十七日由奉去北京

▲宋文駿東北陸軍步兵廿六旅十二團團長十七日由奉去天津

▲萬顯廷東北航空學校教育長十七日由天津來奉

▲于芷山第八師師長十七日由天津來奉

▲余詣明興和道尹十七日由奉去北京

▲于國翰京師衛戍司令部參事十七日由北京來奉

特載

●留日學生預計表●

奉省之留日學生年年增多而省政府尤復屢加獎勵茲者奉天省教育廳長郭公亮氏爲特別獎勵明年留日學生起見特於月之五日通令各縣及省立各中等學校略云查留日指定學校及各科培養人數每年必預計呈准公布一次歷經辦理在案現查十六年（明年）度預計表亟應公布以便學生知所預備茲由本廳根據十五年度成案略加變更除呈准併分行外合行抄同預計表令仰該縣該校查照此令附預計表如左

▲奉天省十六年度獎勵留日學生預計表

科別	指定學校	人數
理科	東京帝大高師	四
	東京女高師	廿二
造兵	東京帝大	一
機械科	帝大濱松商工	廿
	東京大阪高工	三
化學科	東京帝大高工	
	大阪濱松高工	九
電工科	東京帝大高工	
	大阪仙台高工	三
鍛冶科	東京帝大大阪	
	高工秋田礦專	二
土木科	東京帝大名古屋	
	高工仙台高工	九
船用機	東京帝大	
關科	大阪高工	二
圖案科	京都高藝東京美專	二
窯業科	東京高工	二
紡織科	東京高工名古屋	
	高工桐生高工	一
色染科	東京帝大神戶	
	高工東京高工	四
製造科	大阪高工	一
蠶絲科	東京高等蠶業	三
	京都高等蠶業	女一
火藥科	東京帝大	一
農科	東京北海道各帝大	
	本科盛岡高農	五
畜產科	北海道帝大本科	
	盛岡高農	三
電化科	東京高工	一
林科	東京北海道各帝大	
	盛岡高農林實科	二
水產科	北海道帝大專門部	
	東京水產講習所	三
醫科	東京帝大千葉醫大	二
	東京日本醫專	女二
藥科	東京醫大千葉醫大	一
獸醫科	東京帝大本科獸醫	
實科	盛岡高農北海	
	道帝大本科	二
文科	東京帝大	一
	東京高師	二
教育科	東京帝大高師	一
	東京女子高師	女一
法律科	東京帝大	一
商科	東京商大神戶高商	二
造船科	東京帝大大阪高工	一
家事科	東京女子高師	女一
第一高等		五
第二高等		三

第三高等第八高等每校各三名以上共計一百名云

自由論壇

◈投稿者注意　本欄歡迎投稿任憑作者對於國事及地方事宜自由發揮意見有所批評然須出諸公正平允如有意詆譏或藉以攻訐各個人者本社一概屛棄並須具眞實姓名於稿尾以杜流弊

◆國際地位　中國在國際間地位至今日可謂瀕於險境關稅會議已無形消滅駐外各使又以經費支絀紛紛乞假歸國且有不待覆准決然離職者恐無論何國未有如此怪異之事也關會之無形消滅其曲不在一方猶可謂出於不得已若駐外經費能有幾何何至無法籌措當局爲軍閥籌兵費動輒數千百萬獨於此一籌莫展乎自相殘殺則竭澤而漁遺使在外竟置之不顧尙何說乎國際地位如此誠爲可危惟憂患頻仍雖未嘗非玉成之機倘能因此境地將向來外交關係澈底更新亦未嘗非一機會是則望國人之能自勉已（浩然）

◆斬釘截鐵　憂時者以時局糾紛莫解譬猶治絲而棼雖然糾紛非不可解所慮者解之不得其竅耳治絲亦然得其竅要立見條理何有於棼關係時局者不外是非兩方是之一方具有斬釘截鐵手段除蠹其除固不難開闢光明途徑非之一方具有斬鐵截釘意志猛勇前進亦未始不足以促進解決之機若其廻旋曲折優柔寡斷是非兩方永立相持地位不欲進則枝節橫生不能退則妨碍發展亦徒爲國家人民病而已縱將來不患無解決之期而國脈民生創鉅痛深恢復爲難則何如早求解決猶有足資以保全者在耶（郭公）

東三省雜報

△奉天▽

打死憲兵　京奉火車向有押車憲兵數名茲聞前十六日西行之車押車憲兵郎寶龍與畄某行至女兒河見有客商楊某形跡可疑遂在行李中搜出烟土若干袋行捆綁不意有某處關官兵聞元爲之護庇飭令馬弁將憲兵郎某打斃不容入事申訴官知事不妙復將郎某郵諸女兒河即時斃命甫憲兵乃將被趙至天津京告齊司令未悉如何處置云

山嘴有匪　城東山嘴子一帶近來時有胡匪劫人情事據聞多穿二尺半之灰色衣惟該處現在駐有軍警恐即是兵未免令人難辦云

飭保遊歷　奉天交涉署案准駐奉美領事函送美學行員湯讓士赴東省各地遊歷請飭屬保護等因除將護照蓋印外並令各縣照例保護云

選定代表　近年以來藝術日興故畫行會公舉楊魯成爲代表以資領袖茲因楊氏辭職經同行一百廿餘家於前（十六日）假商會公舉結果以楊畫舖主人楊文生當選云

通告起墳　大東邊門外南萬花園一帶均經兵工廠佔用惟該處墳墓甚夥有礙建築兵工廠遂通令各戶限於年前一律將墳遷移某員近數日間移墳之人甚爲忙碌云

誘吸紙烟　某公司烟盒內之烟牌係按封神榜內之奇怪人名畫入特宣言如能一人持有完全封神榜之人烟牌者即換一自行車於是一般紙烟迷大吸大集以期完全未免爲計之拙云

添授英文　同文商業學校富谷主任現因英文爲商業上必需之課程不能不令各生稍有英文常識遂將第三年級之學生添授英文以資應用云

調查戶口　警察廳爲愼重冬防清除匪類計特規定調查戶口辦法於十七日通令各區警署派警分途調查以清匪而保公安云

技師易人　錦縣電燈廠之管理電表者因循將事近經當局調任前吉林電燈廠技師李月潭接充李氏視事以來對于電務大加整頓所有各戶電表亦均修理完好云

稽查認眞　工業區稽查處主任陳海峯爲保衛公安計督飭稽查官文景喝王奇貴及便衣勤務員孫振武班耀武班長黃化南王某兵士杜維新韓某等不時赴各妓館調查有無劣兵擾鬧及熱鬧場所客棧伙房有無藏匿匪人是以該處近來安堵如常商民人等無不稱頌云

驅逐逆子　大南關下頭住戶賈恩民之子賈桂春年方弱冠性情粗暴時常毆打生母現經其父賈恩民查知大發雷霆當將該逆子賈桂春驅逐不准同家云

小販被罰　大西關下頭王長清向挑八股繩販賣梨烟藉以生活昨十七日所賣之紙烟多未貼用印花稅被警察查悉當即帶署轉送警廳罰辦云

△黑龍江▽

殯母哀榮　黑龍江拜泉縣知事信象三月前因母喪請假回黑山八面城原籍曾誌本報茲據往弔者贈殯期典禮之某人云信母於十月十五日開弔發殯母以子貴備極哀榮計接輓幛六百架輓聯百餘付祭禮七千餘元當時除縣治（拜泉）官紳馬統帶于會長王會長金會長姜經理許局長閻主任丁主任那辦事員劉交際員孫議長及民戶等親乘火車往弔外并有戰道尹宋監督等致祭弔唁拜泉縣商農兩會及四鄉士庶亦趁此爲該知事恭送旗傘各六面萬民衣三套萬家生佛匾一方同時並頌乃翁『德高望重』『德被海山』匾額兩方輓聯雜以旗傘碑銘匾以牌匾執事儀仗者客走送類盆景之擺設壯夾道之觀瞻既增死者之榮又爲生者之光觀者接踵有如山陰道上云

△長春▽

處長過長　哈爾濱特別區警察管理處處長金伯衡昨日午後由奉到長略事休息即於午後十一時卅分換乘中東路客車旋哈云

妓業晦氣　長春商埠平康里蕭條情狀迄經二年僅有三四等勉強營業其受影響之處大家當能瞭然今歲秋間各界力與維持捐項皆燈房租均從優待遇始得添設頭二等數家復經該處移巡官竭力提倡勸募款項購買木板將該街道路舖修整齊原狀漸漸恢復故中秋節後各營業頗稱振興其他營業亦隨之起色不意近來各旅團營兵奉到出發命令繼因津浦京奉各路車輛不敷應用防軍前進延緩以致本埠軍隊出動無期該兵士等乘此操演鬆懈長官不肯嚴厲之際成羣結夥任意治遊不日之敎育豈之度外一舉一動不知所以到娼窰內勢將爲所欲爲無論如何招待難滿其意所云我們不日出發到前方生死不定此際必須尋個美趣娼窰中亦均知此意無不如意應酬惟該等吹毛求疵終不適意對於妓女窰夥非打即駡雖非大肆砸零物難免損壞因之走馬章台者均裹足不前該處來往出入入丘八爺占十分之八頭二等家所陳設貴重物品均設法遷移隱藏以防不虞三等十六號十八號已報歇業現今戲園娼窰馬車一見丘八爺均畏之如虎云

旅客病亡　長春五區管界南嶺街如意店住有客人于景海者年七十六歲奉天瀋陽縣人到該店之時即犯痰喘病症醫藥罔效竟於昨日午十二時因病身亡並無親屬相認當報知五區轉請地檢廳派員檢驗確係因病身死並無別情當令該店備棺殮埋

△營口▽

米價日漲　入冬以來食糧價値日漲一日一般室如懸磬之貧民幾乎無以舉火乃近日因錢法關係米價之漲尤甚即粗糙異常之秫米値洋七元二角似此飛漲民力何堪吾不知操維持民命之責者能否加以維持俾拯此展轉冰天雪地呼癸喚庚之窮黎也

祝融施虐　本埠東海關附近雅利洋行眼房昨（十五日）朝六時許偶因不愼爐火外溢致將房屋燃著一時烈燄飛騰火鴉四起幸經中日消防隊聞訊赶到竭力撲救火勢始止雖未肇燎原然亦飽受虛驚矣

△遼陽▽

征收忙碌　縣公署征收處開征已有日矣近因民戶來城賣糧以故納課者異常擁擠各柜辦公人員亦因之忙碌云

招領失物　縣署衞隊室昨發出招領廣告略謂本隊崗兵前早（十二月十五日）十句鐘拾得猪吹胞皮錢包一個內計洋若干元仰失主限三日內來署認領並取妥保逾期不付云

△安東▽

久羈得釋　埠西同德葦塘前任經理孫道明於民國五年間因與股東不合致成訴訟在奉監獄被押六年之久去春蒙赦釋故回安又與新股東算賬發生意見被股東王某以盜買國土僞詞控於道尹公署孫道曲遂於去年四月間被傳到案寄押於警廳二年以來未曾訊問孫某乃於日前在拘留所染病甚重姜廳長恐其死於拘留所寓准道尹暫准保外治病昨已釋放移居客棧惟孫之病勢極沉生命難保今晨乘瀛車回孤山原籍去矣

村長被控　本埠鄉鎭三區前安民村長唐日濱因不接會款前被孫傳禮在縣公署呈控准究在案乃唐某自知無理請人調說情願賠款緩期交納事暫中止乃唐某近日竟反悔前言分文不付孫某不甘已來安赴縣署呈請傳案追究矣

紛請增價　本埠各商號所售日用品均經警廳商會平定價目經道尹核准實行乃近日來奉票價値日落若遵照定價賣皿賠本違恐獲咎均於日內紛赴警廳呈請漲價以維營業聞姜廳長睹於商號苦衷擬加維持特於日昨邀同商會長核議將各項物價酌予增加俟經道尹核准後即行公布實行云

搜查烟館　本埠附屬地城隍廟一帶住戶多係暗娼兼售鴉片雖經日警署隨時取締無如家數太多拿不勝拿自日前發生暗殺案後又因冬防吃緊日署長尾崎氏諭知該管派出所隨時嚴禁烟館以免匪徒潛藏而靖地方故日來城隍廟附近烟館日有被日警搗毀者一般暗娼烟妓均各惶恐不安云

自縊身死　本埠鎭江山神社附近之樹林日昨發現自縊屍身一具年三十餘歲衣服整齊嗣經人認明係安民山王某當即轉知其家人前來認明即時備棺抬埋據云係因家中不和負氣尋死可謂愚矣

稅員盡職　本埠居獸場稅捐局派有收稅主任萬壽山常駐迄今將及二年對待納稅人極其和平所收稅款頗稱認眞去年長收萬元以上蒙財政廳予以特別獎歎聞今歲比較去歲長徵之數尤巨深蒙部局長嘉許已有轉請獎勵之訊云

△大連▽

執事脫逃　市內敷島町四七番地東順厚藏袋莊執事高舜卿本月二日由柜上外出無踪該號高某因先日賒買日人澤田組主人澤田賢太之大馬哈魚共五千餘圓嗣後高某即携此款潛逃無踪當經澤田氏由警察署控以橫領罪經警署即將東順厚之財東王壽山傳署拘押後經安東棧主入許萬亭調說將該號王某保釋又向澤田組請求承認受損爲之折扣還債澤氏已有允意又經調人將此案呈交入連華商公議會請張會長與雙方調解刻間因張會長赴安東政記柜上辦公不日即能返連大約不難和平解決揭

自割陽物　市內伊勢町日本人山田某家中寓一飯木左門年四十歲因欠市內佐渡町十番地谷口善三郎金票九百圓日前谷口至飯木處坐索三日若不償還非得書立字據不可並嚇飯木汝若不立字據我將欠款告知你主人將汝免職再不然我出錢五十圓僱一山東苦力將汝暗害等語飯木被逼無奈遂立字據與之自此以後飯木深覺懊惱遂起厭世之念本月十　午後九時許自持利刃在被窩內將陽物割去一時痛苦難忍發達戶外經家人聞知緊急送於唐澤醫院拔治後被警察署得悉即將谷口警三郎帶署拘押云

審判殺犯　殺人犯王在周年二十一歲於本年七月十二日在桃源臺將蘆田宅婢女外村勝子（十八歲）殺死詳情已誌各報昨日（十五日）午前十時三十分在大連地方法院開庭審訊經安住裁判長審問殺人犯王在周一一承認次由三谷檢察官論因被害之情甚慘命判死刑後經官選立川辯護士極力辯稱偶發的犯罪其情尙有可原請減死罪一等云云遂畢退庭定於廿二日開庭再爲判決云

△海城▽

警察會議　警察所長樂肴春日前召集境內各區巡官到所大開會議茲將所聞略誌如下（一）注重冬防値此年景歉收物價飛騰一般無業遊民生活因以艱窘難免不無發生軌外行動警察負地方維持安寧之責各該管轄界內必勤加偵查以肅地面（二）修理防所警甲既已遵令改組除舊有防所不計外其新立者則於十八號務須成立（三）區官增額境內雖東西南北各設有區官今既已化整爲散恐有鞭長莫及之虞復增四處而巡官辭所又裁撤數處如石頭堡子虎莊屯等然均每區適中地點設派出所辦理行政云

調查勤勞　縣行政公署調查員牛向宸老成持重品亦端方如辦葛某之烟案某之賭局皆於無形中偵查明確一舉即獲若非克盡厥職烏能臻此

△鳳城▽

戲園開演　本邑梨園每年春季因市面蕭條必須停演現在秋成錢法活動現有劉四劉仲三等由安東邀到戲班坤名角於月之十四日在大王家胡同鳳鳴茶園舊址登台開演聞該班邀有著名坤伶尹筱樓金鳳仙靑衣花旦演唱最佳每日樓池滿座但觀者雖多除軍警機關不收票資外其他仍有許多不納錢者此係鳳城之舊習也於是日該班每日化用不敷惟恐不能長久支持耳

△本溪▽

日商被搶　本埠南河套逸藏道北煤礦公司東邊有日商老太太酒舖昨十六日午後五點卅分鐘有胡匪二名闖入屋內聲言與該商號借算寫字其屋內有婦女二人該匪向前掏出手槍對其婦人威嚇搶去金票廿餘元當經煤礦公司取締係主任張子言携同各係員及日警署巡捕長姜闡一帶同日警及巡捕並中國警察一區張力五帶警察及保安隊等立即前往四外搜查追捕無踪日後能否捕獲容訪續誌

△孫家台▽

優遇賀片　本驛日郵局現因年關在即爲優遇新年賀片計特由昨日（十五日）起至廿九日止凡期內投寄是項賀片者特別優遇云

紙烟漲價　比者金洋節節升騰奉票因而愈毛百物隨之昂貴如紙烟一項因以現洋購來値此洋價暴漲各代理家亦得將烟價提高故現在如藍刀牌紙烟每包（五十小盒）已漲至十二元哈德門紙烟每包二十五盒已增至五元七毛云

偷兒竊豆　日昨十五日有農民王某赶車來驛售糧及至將糧賣完懷票將欲入店之際不期偸兒乘其不備將車上所拉之料豆（半斗許）竊去迨車夫知覺已無踪矣

△桓仁▽

生活困難　本邑前因奉票毛荒百物昂貴人心已形不安旋經上峯極力整頓票紙日見恢復物價亦形平穩人心稍定近來奉票又見毛荒凡百物價不但隨之昂貴較前尤甚竟至任意抬高隨便增價毫無限制柴米糧草爲日用所必需存有柴米糧草之家居爲奇貨越貴越不賣致有錢者亦無處購買貧民更無法生活有地方責者其將何法以善其後也

△錦縣▽

民不聊生　本邑客冬屢遭兵燹民間損失頗巨雖經張上將軍派員撫恤發放賑款救濟窮黎無奈盃水車薪終難足用迄至今春亢旱已極播種太晚加以嚴霜早降秋成歉收民間困苦已達極點不料近月以來又復軍興徵車徵馬號草拉夫日有所聞又兼圜法奇緊食糧缺乏百物昂貴嗚呼吾民眞不聊生矣

△松山鎭▽

廉價售賣　近聞錦縣西關王馮二家草料舖由兵站處購買谷草每千觔四十五元管送入舖豆餅五元亦係管送其實在市價谷草每百觔在七八元豆餅每片價在七八元其中之便宜均被草料舖獨占草料舖發財的有了可憐民間供給軍草無論價値多寡可是無處去買草料舖買的眞賤呵

憲兵斃命　押車憲兵某氏十三日隨七次快車押車在女河車站西部因與吞烟土客之土致被保安隊查知畏罪跳出車外被摔在錦縣鐵路醫院療治至十四日晚十二點因傷斃命聞已死之憲兵乃郎寶營奉天鄉下人年二十二歲係在溝帮子分遣所充役云

△錦西▽

穀草缺乏　本縣入夏以來苦旱已達極點又兼蟲災四起穀苗全被蟲蝕子粒無收近聞有徵收穀草明令人民惶恐異常所驗災區正嗷嗷待哺之際再徵收大宗穀草恐難圓滿供應不知諸公亦知關心民瘼否

烟館興隆　本縣虹螺鎭有何姓者（姑隱其名）本係一介流氓向無實業不知假何種勢力公開烟館每日三盞燈大有招待不暇之狀聞終日所售土膏不下三四十兩較該鎭巨商大買利厚多矣該管境任行政之責者何漠視而不聞耶

△安廣▽

警學得人　本邑警察所長楊萬川歷充警差老誠幹練且賞罰分明作事嚴肅不時親率部隊赴鄉剿匪全境賴以安謐勸學所長陳志一學問淵博根柢宏深以養成優上人材爲務志故各生赴洮投考中師各校每佔優點可見所長及職員之殫心教育爲

地方蒙麻　本邑西北鄉第七區區官侯子臣任差以來作事認眞境界內大有路不拾遺夜不閉戶之概該區紳民無不欽感云

△賓縣▽

◀更正前報　前報賓縣城一區巡官勒賄一案所載解巡官實係訪聞之誤該受賄巡官沈錫浙江人現任奉天此刻仍在臨押並未核判云

△陶賴昭▽

陸軍拔防　護路東北陸軍十五師一營三車奉令開拔入關担任津榆路綫防務該連正在預備一切以待接防者開來即當起行聞塡防本驛者爲十八旅十九團一營三連預料三兩日內新舊兩軍定能互相交替云

△樺皮廠▽

烟賭兩便　本街東勝茶園名角李子然帶同坤角李子芬李子伶二名該伶領有麥色以演劇爲名租賃處姓房屋終日引誘浪子流氓三五成羣有嗜好者開燈方便愛賭博者設攤雀局而每日獲利數千吊有管理責者盍即取締以安閭閻耶

△帽兒山▽

濟世活人　由一面坡歸來劉雅哉云伊在該處患痢疾纏綿多日服藥無效岌岌可危幸經該處博濟醫院醫士韓士卿用經常施捨之痢疾藥粉服之立見功效此藥異常效驗凡患斯症者無論輕重一服即愈眞濟世之良藥也

△梨樹鎭▽

路政缺點　穆稜鐵路自通車以來來往乘客異常擁擠營業可謂發達惟各站均無候車室當此天寒結冰之際一般男女客人均在站台候車寒冷情形不堪言狀兼之車無鐘點非早即晚甚有候至五六句鐘者困難已極一般乘客嘖有煩言有管理該路責者請速設法維持否則營業前途以難發達也

△樺川▽

奉公守法　樺川縣荒務委員夏鳳翔君同唐純禮監督蕊樺任本縣警團視察員之職遇事不分親疏貝有違法行爲者均一秉大公輕則罰辦重則稟撤對於商民素性仁厚今次唐公委爲淸丈委員到各區放荒均係自備食物不擾民間荒戶如有爭持之事該君委婉解勸務各息爭是以農戶頌聲載道云

瀛車發達　財務處同人組織之利樺瀛車公司自開車以來每日赴佳木斯往返二次每次來回坐客十五六位入款約在百元左右月進三千餘元聞長途瀛車或赴哈埠或返富錦將來利益之發達交通之便利可預卜矣惟郵件仍係旱車運載延悞時日倘能代走郵件不但官商音信通順即地面亦定然活動也

奇怪病症　樺川東門外劉某夫妻年均四十來歲已生有子女去年其妻偶得奇病腹內腰際生長一物初小而今大如拳在腹內會說話喜食肉糜等物不准延醫調治該物性最靈設請醫來該物在腹內即出聲大罵並咬病人之肉病人疼痛欲死醫生如走即放鬆不咬劉某本屬寒微每日酒肉供俸已屬不貲倘一日不辦食物病人即肚內大痛且能聽出聲音當此度日如年之際得此奇病其何以堪現在其妻骨瘦如柴奄奄待斃不知醫學家有經過此種奇症否

△林甸▽

緝捕勤能　林邑地面時出胡匪搶刦財防陸軍張營長前者帶隊出外剿匪衝寒冒冷不辭辛勞捉獲匪首一名綽號老二哥繼又捉得報字變由北界等胡匪多名帶營嚴訊據聞該匪等均各供認不諱大約不久必將按法施行也

又出刦案　十二月十日有進城賣糧大車一輛卸載回頭路經街北十里岳王店屯突來胡匪二名持械刦車將趕車老把用槍打斃車掌包的亦受重傷卸去車套馬二四匹套岳王店屯臨近縣城一二胡匪竟敢刦道傷人地方匪患實屬可慮矣

鄉人蠻橫　十一日城南鄉人馬姓趕車來街賣米會成玉糧棧櫃夥上糧集與之講價致起口角該鄉人伸手打即類中瘋狂致惹一班上糧集人羣起公憤共相毆打此拳彼腳掀扭一團被警察趕到嚇住一齊拘獲帶所訊問情由爲之處分排解云

△海倫▽

發放棉衣　本邑警察制服係由省城某軍衣莊訂做前曾派員赴省請領刻聞此項靑棉軍衣及皮大氅均由省領到日昨（十日）電令各區所來所具領以便服用而壯觀瞻云

委任巡官　本邑警察第一區一分所一等巡官蔣鴻存業經調轉第三分所巡官遞遺之缺于所長以冬防吃緊勤務放鬆遂以投効之趙福發接充刻已奉到委任到差服務云

發現路倒　本邑北門外距城里許昨十日忽然發現無名男屍一具年約五十餘其致死原因無從探悉業由該處居民某報警轉請縣署勘驗以備屍親認領掩埋云

公餞巡官　警察第一區三分所巡官徐峻峯現因赴湯原另有高就懇請長假業經照准所有同寅及舊雨新知以該巡官行旌在即將賦驪歌自應餞送以盡友道一區區官金子衡二所巡官王彥峯三所巡官蔣靜塵四所巡官蕭春溥五所巡官沈璧山六所巡官包秀峰等日昨十日在便宜坊飯店設宴歡送藉表離衷云

各地方雜報

△阜新▽

錢法毛荒　本邑通行之熱河興業大洋票前當汲都統任內兌換現洋信用卓著後因戰事發生漸次低落去歲每一元熱票可換奉票一元五六至于現下錢法較先尤爲毛荒每一元只可買奉票三角七八十二元熱票始能換現洋一元一班商民莫不大受影響矣

報　最高　零下九度○　最低　零下二○度六　高　三度三　低　一度四

廣告

恭頌東北陸軍第二十一旅騎兵第七團團長薄公芳亭之德政

東鎭辯處　西臨石甸南近大山向爲盜匪淵藪在二年以前每値靑紗障起萑苻徧地鄉之事屢見疊出殺傷之案不一而足閭閻爲墟十室九空農輟於耕商罷於市紅羊浩劫猶與滿目哀鴻小民當茲水深火熱之際正逢團長薄公來鎭駐防目睹時艱憐恤逾恆遂猛力督飭士卒東剿西捕不數月間地方敉平盜匪聞風遠颺竄衖小醜威斂跡杌隉世界一變而爲鴻鈞迄今二載之久人民得能享安居樂業之福者皆出自團長所賜也即如金坑一屯向來爲匪巢穴農人拋棄田地已久今已恢復原狀眞是出乎意料之外團長平素治軍紀律嚴明每日除操練外即派隊四出遊擊兵士對於商農秋毫莫犯公買公賣決無騷擾情形士卒購買貨物均是現款交易力禁有賒欠行爲每年購買軍需糧草均着商農會公議價値惟恐有損農民預先將糧草價款交由商會代付而免別生弊端如此體恤商農可謂極矣對於禁止烟賭尤屬不遺餘力如剷出罌粟嚴禁賭博等辦理頗屬得法故所屬境內烟賭二害早已剷除淨盡似此克盡厥職之團長造福於人民非淺商農等感沐大德無緣酬報特登報端以彰德政

寧安縣東京城商會會長陳景岐　農會會長楊春霖　顏廷福　理善會于紹棠　高級小學校孫懿紱　車會王慶祿　商民周儒　莊德成　八鄉會民代表王世明　陳福裔　孫悅方　徐秀峯　顏世珍　劉玉珠　李喜慶　關富有　等謹頌

恭頌陸軍第九旅第二十四團團長張公聘卿暨第二營營長劉公秀峰德政

竊自樺川設治後佳木斯鎭逐漸繁盛惟地處邊荒匪禍叢滋由民國六年鎭街被匪攻圍數晝夜九年被匪攻佔四十餘日以來商民傷弓之後無時無日不在惕懍思患預防之中每居江河封凍之際更多風聲鶴唳之驚自十三年秋張團長率團防富錦法嚴令肅各營連防區時親巡視盜風遂戢於十四年夏初第二營劉營長由依蘭移防來此甫始終弗懈凡係詭形異貌行爲不正之徒均設法而避之以致內無隱患外無匪蹤又能嚴禁士兵於鄉鎭各處毫無煩擾地方農商幸得各安生業現在冬防又屆營長對於防務更加注意農商等撫今追昔感戴靡涯鳴登報端用彰我兩公藎勞

吉林樺川縣佳木斯鎭商會市農會謹啓

恭頌綏化縣警察第五區區官高君錫恩之德政

黑龍江省綏化縣警察第五區區官高錫恩字蓋臣原籍奉天省台安縣人六月間接充第五區區官之職到差以來精勤政務克盡厥職守先整頓警章對於本區一切應興應除事宜無不實力籌劃該區官在警界充差多年老成練達確有經驗時値靑紗障起胡匪出沒無常區官有見及此親率警士晝夜輪流設卡按戶清查恐有宵小之徒不軌有碍保安晝夜勤勞以治匪氣有清其到差後所辦之餘事甚見周到作事精明無論事之大小概不贈徇情面亦無強利執行凡關地方公益令商民均沾福利其爲兩袖清風廉在商民無不欽仰況五區地居邊僻地廣人稠良善者故不乏人刁奸者亦所在多有該區官到差僅及數月其督政所及無遠弗届眞是邪者歸正惡者同善化行俗美路不拾遺自五區設立警察以來可謂百不獲一之區官其職權雖範圍一區而政聲實在達於全縣商民共念其熱心地面受其保護無以爲報於是登諸報端略表頌揚之意云爾

綏化縣興農鎭商民等恭頌

恭頌長春縣鄉三區第三保衛游擊隊正隊長蔡君九齡之德政

敬啓者客於陰曆十一月二十八日民孫王振田騎馬赴張家店屯辦事路至呂茂屯偶遇著名股匪奉好夥十餘名當將民孫綁劫去騎馬全裝於月之卅日該匪行至長春縣鄉三區管界馬家窩堡屯被蔡隊長偵知率領隊兵圍擊勇敢異常擊斃匪首奉好東洋等七名並擊下人票二名內有民孫民因無以感報蔡隊長再生之德謹登報端藉此鳴謝

農安縣九區蕭莉屯劉民戶王富

恭頌黑龍江綏海鎭守使兼東北陸軍騎兵第十二旅旅長石公眉峰　第四團團長鏡淸暨駐蘭西縣第二營營長趙子山並全營官兵之德政

敬啓者茲查民等籍隸黑龍江蘭西縣東鄉每値靑紗障起胡匪出沒無常害鄉民飽受驚惶自趙營長接事以來設法剿捕鄉民賴以獲安詎於本年舊歷八月間忽由綏化縣界竄來股匪明軍仁義等率夥百餘名到處搶掠民不聊生並在曲明窩堡私塾中綁去民等子侄五人勒票索款千餘吊致使父母倚閭終日哭泣當此靑黃不接舉室惶悚無法籌此鉅款之際適聞該匪復與訪賢交的寬等糾合二百餘名竄擾綏化靑岡各縣由此披猖無忌勢更猖獗及至本年舊歷十一月一日仰托石鎭帥福威督飭有方幸經駐蘭西縣東北陸軍騎兵第四團第二營趙營長子山率同本營官兵由靑岡星夜馳追至呼蘭管界圍山子西太平橋地方復與該匪相遇互相接仗雙方鏖戰竟日當場擊斃匪首明軍仁義君子人打一面暨夥匪三十餘名約傷悍匪十餘名得獲賊槍八桿暨雜色賊馬十四並將民等子侄完全救回惟查當時趙營長佈置隊伍勇猛進剿戰爭天色昏黑餘匪勢蹙四出逃散伏思民等子侄救出水火之中登於袵席之上似此恩同再造沒齒難忘若石鎭帥者可謂儒將東陲干城知人善任御下有方幽團長鏡鈐裕如武勇敢堪欽趙營長謂智勇兼全和藹可親民等沐此殊恩無以爲報謹登報端以彰大德云

蘭西縣東鄉紳民郭海陶雲秀馮殿海曲明同啓

聲明外空債圖據作廢事

謹啓者各債主台悉據本號興祥於民國拾伍年春本鎭錢法變化紛紛本號各貨價陡漲街商會公衆裁判議決着產貨物價核算先將本號雜貨核價還六成復至夏歷九月十六日復將所有棧房街基等產核定價値撥償四成於斯諸債均皆了畢終結此事但外空俱欠尤有遠近債主支舞指留本號當取空款圖據委議者未經繳銷不知何意致斯本號絕無力各家索據業呈請商會備案外據形纖作廢又登報聲明取銷今後勿論何處人士執有本號空款圖據概皆無效作廢特是聲明以誌

吉林省富錦縣湖興祥執事人姜光甫特啓

大連旅順線　大連開　周水開　旅順開　周水子開　旅順開
大石橋　大石橋開　營口到　營口開　大石橋到
安東（安東往）　奉天　本溪湖　橋頭　雞冠山　安東到
朝鮮線（安東往）　釜山　京城　安東
東省　由滿洲里到哈爾賓　海拉爾　滿洲里開
由哈爾濱到滿洲里　哈爾賓開　安達站
長春　長春開　張家灣　陶賴昭　三岔河　雙城堡
由哈爾賓到海參崴站　哈爾賓開　阿什河　一面坡
由海參崴到哈爾賓　海參崴開　綏芬河

東京精工商店製

大王牌唐箕附推米機

本機絕對模造不許權威有專賣特許權

本機不用特別的裝置本製唐箕即依本機一部可得分別籾與米又谷子是以本機不見比他機

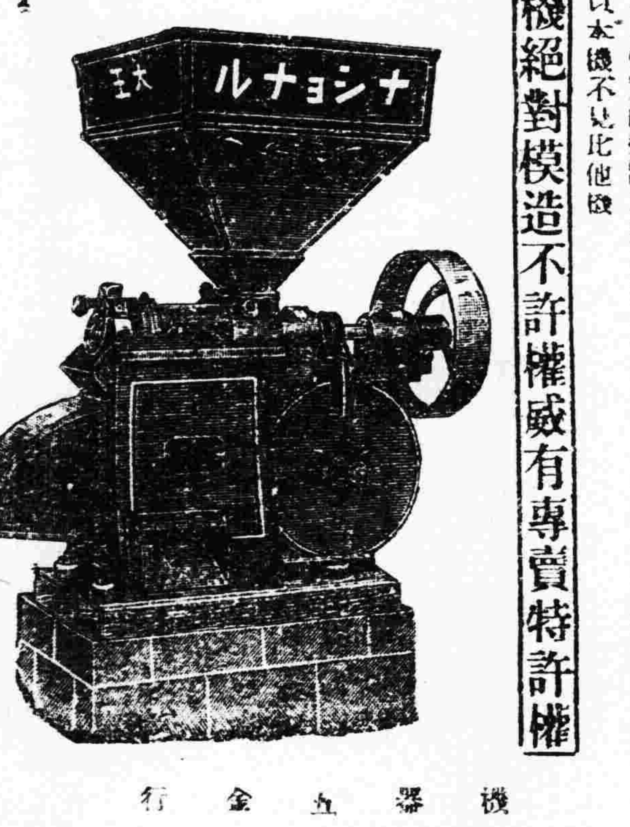

機器五金行

同天洋行

奉天日站琴平町六番地　電話長日一四二番

彌增黑髮烏艷之植物性

金鶴頭油

其髮黑美時任何云之頭油仍屬金鶴牌芳香光澤莫不俱有之也

金鶴ポマード

奉天萬芝堂葠茸莊

葠茸補腎丸
此藥專治男子先天不足後天虧損少年破身太早房勞過度腎虛腎寒精冷如冰不能種子陽痿不興興而不久夢遺滑精腦髓空乏腰痛耳鳴精神短少自汗骨蒸及婦女經脈不調赤白帶下下元虛冷久不孕育等症服此藥添精種子壯陽補腎大有奇功每匣三元六角一打三十六元

立止咳嗽藥
專治男女老幼諸般咳嗽不論年深日久虛損勞傷咳嗽吐血痰中帶血傷力咳嗽肺虛痰喘睡臥不清安飲食少進內傷外感肺經不清此藥善能止咳定喘養血清痰能補能和能清能散管保去根永不再犯立見功效每付價洋八角拾付七元五付三元五角

三黃寶蠟丸
主治跌打損傷消腫止痛服此丸有起死回生之力每付八角

麝香毒膏
專貼無名腫毒疔瘡惡瘡對口乳癀痰核濃瘡無不效驗每包價洋一元

麝香黑鉛散
專治諸般痔症疼痛難忍立止無不效驗大瓶一元六角小瓶八角

虎骨熊油膏
專貼風寒麻木積聚腰腿疼痛遺精白濁腎寒小腸疝氣手足筋骨拘攣肚腹久疼等症貼穴入效速小張一元二元

神效虎骨酒
專治腰腿疼痛手足麻木半身不遂五勞七傷服此酒神效每大瓶七元小瓶三元五角

宋氏救喉散
專治咽喉諸症單雙乳蛾喉痺瘟疹喉花喉癰破爛水漿不進吹之立見功效每大瓶二元四角小瓶一元二角

開胃止痛丸
專治男婦心胃疼痛胸膈脹滿飲食無味嘔吐惡心寒積肚痛等症服之甚效每付七角五付三元十付六元五角

調經種子丹
專治婦女經脈不調氣滯血少時常腹痛崩漏帶下心煩腹滿咳嗽盜汗腰疼腿軟服之調經開鬱每大匣八元中匣四元

保胎健母丸
專治婦人患墮胎者或一次二次者或受孕之後久服此丸萬勿墮胎之患誠爲保胎之良藥每匣四元

化痞双合膏
專貼男婦諸般積聚心胃疼痛胸腸滿悶氣逆不舒泄瀉痞疾手足麻木小兒食積腰腿常疼痞塊下墜脫肛肚腹疼痛貼此膏化痞消積速效每份一元二角

牛黃上清丸
專治上焦風熱痰火內發言語不清或頭目眩暈咽喉不利風火身痛鼻塞不通口燥舌乾四時瘟疫眼目赤腫耳鳴等症服之神效大盒三元小盒一元五角

琥珀逐淋丸
專治五淋白濁小便刺痛佔染花柳魚口便毒毛瘡脫落口瘡等症服之消淋解毒消腫止痛利尿道每包一元二角

明目退翳散
專治眼疾無論遠年近日風火暴發紅腫赤爛障翳雲翳一切眼疾點之其效如神每付八角

總號 醫士 孔益忱 趙春園 王紹嚴　分號 醫士 劉東璞 李譽民

應症 奉天省城 總號大西關大街 分號商埠北市場 萬芝堂謹啟 電話一一四三

此葯各埠均有代售外處函購郵費自備

代銷耀華機器製造玻璃有限公司玻璃廣告

啟者敝公司現存有四等單層玻璃花色甚全其大小尺寸均係市上所通用者交貨既可迅速定價尤極低廉至其他各種窗戶及白片玻璃厚至六米立米達者概可隨時開奉價目且一經訂購即可於短期內交貨凡蒙賜顧均極歡迎恐未遍知特此通告

東三省獨家經理處奉天大西邊門外

馬克敦工程建築公司啟　電話一五四八號　電報掛號「MACOON」

天津 奉天城裡

德商世昌洋行

新到各種槍絨、水獺絨、毛冷、毛線、狼頭口絨、二仙口絨、豹皮絨、電光絨、大氅呢、禮服呢、洋針、旅行鋼手提包、油漆布、縫衣機零件、備有樣本內外各埠顧客如蒙惠顧或賜函詢問無不竭誠奉告注意敝行之槍絨較別家之貨面子多寬二英寸

電話中一六九五號

一般倉庫營業

代理商品委託買賣及金融火災保險諸業務

奉天浪速通十九番地

東省實業株式會社

倉庫部　電話八八一四、一八五、一八六番　倉庫現場西塔大街　電話一七番

天女散花香皂

品美價廉

本廠所製以來拾有餘年品質精良氣味芳香沐浴咸宜能潤肌膚兼効婦女美粧敝廠苦心精益求精四海內外久已馳名倘蒙諸君光顧者祈認明天女商標爲記恕不致誤

吉田久造肤公司　主人敬白

廣東新到

金剛片聖藥

補腎壯陽添精種子聖藥

金剛片聖藥係在廣東陽豪克大醫生製藥公司發行以來經中西各大名醫化驗試用均贊美爲補腎壯陽之第一良藥也

功效善能滋陰補腎添精益髓強壯筋骨扶陽固本

主治先天不足腎虧損房勞過度手淫過度遺精滑精精液缺乏精冷精清子嗣艱難陰莖短小陽萎不舉舉而不堅堅而不久房事早洩老年精衰夜多小便精神困倦頭暈眼花耳作蟬鳴行動心跳動作氣喘四肢無力腰痛腿軟形容枯瘦夜不安寐等症凡因腎虧所發各症無論新久按法服用均有特效此藥純粹補劑非市上所傳之興奮品可比如無病常服永保無腎虧陽萎之虞且體質健壯精神充足而房事之快美必得十分滿意故東西洋各大醫生每治腎虧陽萎病時必囑其服金剛片聖藥其藥性質和平效力宏富不寒不燥四時皆宜老幼可服毫無流弊真正百發百中全球無二第一良藥也

每日早晚飯前服二片白水送下要行房事前一點鐘服四片用滚燒水送下湊效如神

患腎虛陽萎之人早服一日金剛片聖藥早得一日全愈矣此藥功效真大非徒自誇患此病購服試之方知言無虛謬耳

▲定價每盒大洋壹元二角　▲半打六元

按八扣收價三星期

哈爾濱道外正陽十四道街　總經售處老福春堂批發

安東大生東　金州志成　慶成　長春萬生東　阿城昌永　雙城堡泰和永　賓州縣天發永　扶餘縣慶昌福　奉天南關歐美藥房　雙城縣福生堂　海源堂　小南門裡大吉祥　大連華西藥房　安達站吉盛隆　小城子天益堂　江省同昌公　通河縣廣濟藥房　天興棧　江省義信成　雙城華昌藥房　海倫縣　吉林泰和昌　一面坡福源合　綏化縣仁和惠　依蘭縣同興宏　拜泉縣育成信　江省三道街德盛東　小城子天興棧　呼蘭縣振升恆　扶餘縣同盛長　北鎮縣永茂盛　新民縣德盛東　拜泉縣廣生福　江省恭順永　拉哈站華英藥房　奉天泰和館　長春華西藥房　吉林泰華西藥房　扶餘縣天增堂　蘭州縣世育堂　大五井子世興號　張家灣華西藥房

外埠購買不便者請匯費郵票代價哈爾濱道外正陽街四道街前老福春堂總發行店

美國新式農業用諸機器 俱全

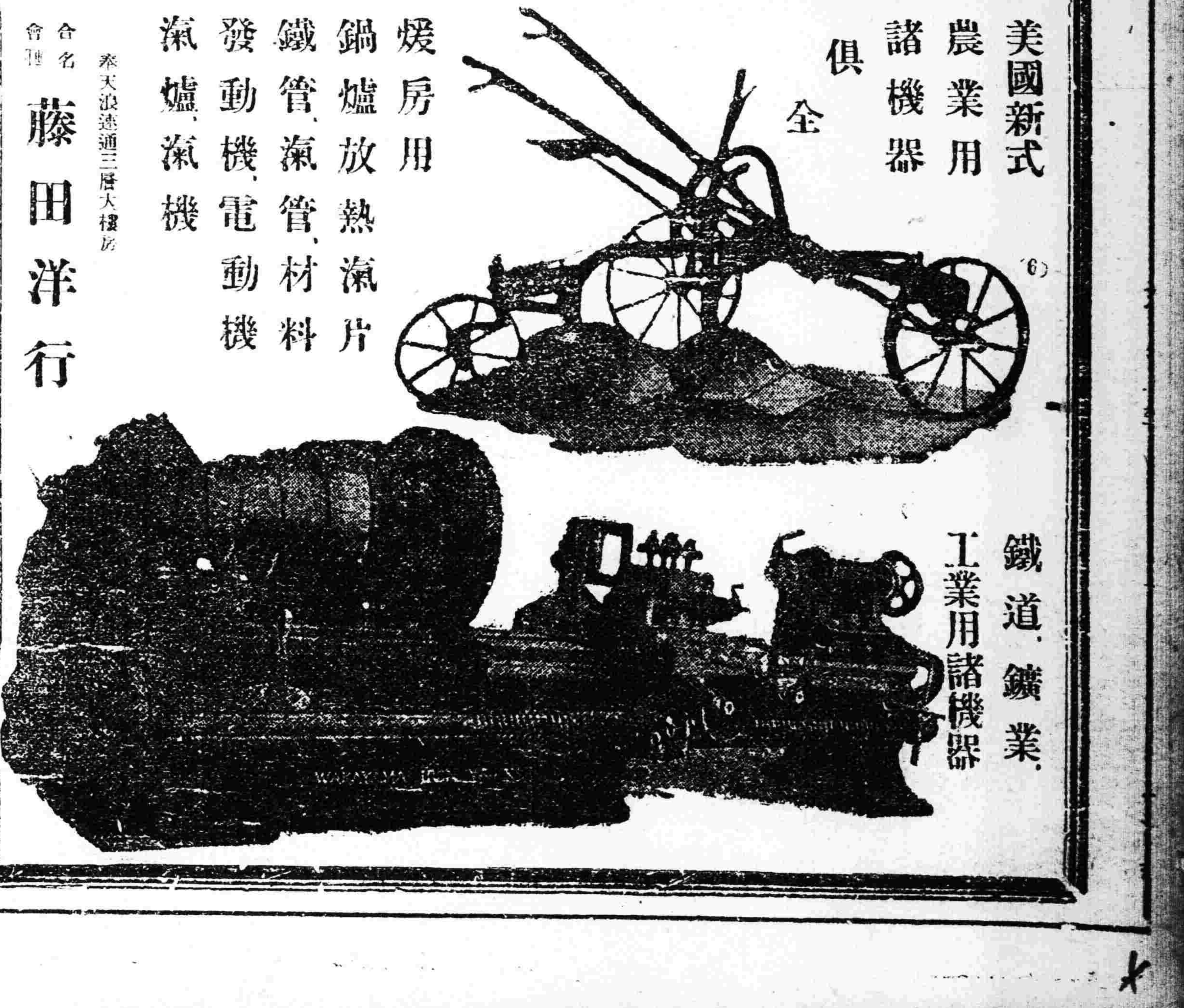

鐵道、鑛業 工業用諸機器

煖房用鍋爐放熱瀛片 鐵管、瀛管、材料 發動機、電動機 瀛爐、瀛機

奉天浪速通三層大樓房

合名會社 藤田洋行

小說

心腹之談 (冷佛)

▲軍需官

大哥！我這幾年的辛苦。只可告訴你。換一個人。像咱們村裏的。親親友友。他們也沒在軍界。作過事情。內裏的苦辣酸甜。全不知道。你是個精明人。也作過軍界差事。像我這事。若擱在你的身上。你那脾氣。不但這窩心氣。你生不來。碰巧也早不幹啦。

今日是陽歷十幾。不正是十二月十幾嗎。自我當差。這正是六個年頭。

這麼說罷。世人也全都說我。剩下錢啦。獨你知道。我剩了什麼錢。絕不虧心。也就是買了幾日地。今年又蓋了幾間房。剩下有幾件衣服。你弟妹和這個新娶的弟妹。有點子衣服首飾。

憑公說話。我幹了二年軍需。就按規矩。若剩個三五萬子。能算多嗎。

咳！你那兒知道。我們這個上司。別題有多麼小器了。從當營長。我就算跟著他。本來很窮。又年不運的當了營長。瞪著兩眼。又不識字。若不是我。他那能弄得好。第一是賣那給養。你想商民。有幾個敢買的。錯非是我。那簡直沒人要。歸期怎的。他總是疑惑我。弄了錢花。

你能明白。在米麪鋪子裏。買一袋子白麵。要十六元。若買給養。那如何買得到。我好容易央告著。半哄半嚇。纔賣了九元五。還怵怵怛怛的不敢來取。算我教護兵送了去。米和柴貨。更不用說。第二是修理防所。那時就陞了團長啦。自陞團長。纔慢慢湊和著。有了餘師。始而他說。就估量少錢。報告師部。批准了就得。不能准呢。我們也沒有法子。

你聽這話。這不是二百五嗎。也不知其不懂呵。還是故意的裝糊塗。

後來我怕告訴他。你別傻啦。這事纔正是機會。你不用忙。我核計核計的。後來我算了算瓦木工。連灰和磚瓦料。共總算著。有三千元毛春要。還添蓋九間房。我就說啦。這事和師部軍需官。細核計罷。

(未完)

華大 (續)(小夢)

華大聽了。大失所望。暗想道增薪的要求這也說不得。平白地減去一元。我怎樣向他們發表？……想了半晌。慢慢地向主人面前進一步。顫聲道。

經理。我來的原因。是代表同夥們意思。希望增加幾角。現在既不能增加。反減去一毛半。恐大夥不能答應。還請你老格外開恩。仍照常開支罷。垂憐我們這些窮人。你不看我們在冰天雪地之中工作。最是不容易。再者一天五毛工錢。怎足養家。如果這樣一辦。不啻殺我們一樣。還請垂憐罷！經理啊！

經理聽了。微々地笑了笑道。我看你們每天吃完飽飯。運動。運動。血脈周流。還有益於衞生呢。給你們五毛錢。我還較著多呢？華大暗想。到這個時候。說拿我們打趣。不覺心中起了憤恨。很激昂的道。

經理。你是個資本家。我是個勞動者。資本家雖然比勞動者強富萬倍。但也須勞動者幫助。倘若強迫勞動者東逃西散。那時恐怕有多大金錢也難運用了。

經理冷笑道。『不成想你們也會說幾句文明話。』但是增錢的事沒有。

華大急接著恨恨說。『你們資本家。向來對於勞動者。看成有如牛馬。不知道我們勞動者。也不是生來就作勞動者。這些話。我也不用說。有一層。請經理要特別注意。你們資本家如果自顧有利。一點不体恤貧苦人。勞動者。就免不了捨命。挺身而走險。作出劇烈動作。也非資本家之福啊！』

經理連連的搖首道。『無論你怎樣講究。絕對不行的。定難恢復舊例。』

華大急道。『經理。請你要仔細想想。萬一鬧出亂子。你將怎辦。』

經理聽了。不禁發怒。站起身來。聲色俱厲道。『嘿！你用這話恫嚇我？…我現在已決定了。絕不退讓。誓不轉緩。你去轉告他們。就這樣辦了。做不做隨自便。有什麼能力。任他們施展。去去去…不要亂講。』

華大看看事已至此。料難挽回。恨恨的退出室外。在室裡受些熱氣。冷然出外。寒風陣陣透徹身體。他因爲憤火中燒。外邊冷風戰不過他身上熱度了！

資本家的資本。畢竟很大。一般勞動者。都安然屈伏在他苛酷條件之下。惟嘆無可奈何罷了！

過了五天。經理忽地把華大辭了！

華大明知道。因爲上次請求增薪的事。可是他這一失業。家裏那些人得怎樣養護？他不禁作了奇想。會些同志。去放火。燒他的房屋？不然設法暗殺？以洩我心中之恨？……以後轉想。最後勝利。仍不能圓我慾望。更不足懲資本家的凶惡……罷了！命該如此。不和他鬪氣了。犧牲這位置罷！

華大是個失業者。家裏幾口人的飲食亦隨絕斷。並年關在邇。沒法賺錢。不能不愁。更不能不病。以致不能起床了！

趕到七天頭上。他竟棄世而去！在默默中祗有上帝祝他快樂。但他遺體的面兒。還微微含笑。彷彿是也很快樂。因爲他已離了這五濁世界！

一九二六。十二。十三日作於奉天秋潮軒

談叢

▲悼姬痛史 (瀋陽孟伯蓀)

吾友人張君愛俠。風雅士也。少年倜儻。蘊藉超羣。見者均以美少年目之。有姬人蘇可人者。才色殊麗。心性温柔。與張君一見如舊。遂訂白首之緣。君愛寵之。專房貯以金屋。可人薄施粉黛。樸素衣裝。且上事翁姑。下和大婦。無鬩艷爭妍之態。亦無青樓習氣。以故全家皆無閒言。而大婦尤絕愛憐之。乃三載賈魚。逝法遽去。年僅十九。卒之夕。現比邱相。香聞一室。張君斷腸悲悼。終日忽忽。若有所亡。乃倩余作哀辭曰。可人蘇姓。姑蘇名姬也。姿穠轉玉。品貴埋金。鶴失意於離羣。鶯有懷而求侶。吾友閒壁晉波。覩面蘇臺。燈下團沙。醉眼曳留仙之帶。江邊濃襲。同心借續命之絲。爾乃雅韻雖諧。情波更逝。三生有石。遂堅匪石之心。離恨無天。欲作問天之想。轉車輪於午夜。瘦盡燈花。繡縠子以秋風。來逢月榭。遂使當時才子。燒殘黃衫。命世清流。爲染紅線。玉臺重下。温郎信是可人。金屋皆歸。汧國允稱佳婦。開心向月。并轉紅簾。巧笑作花。同臨碧鏡。香分博士。食燕鵲鴿之班。興書夫人。戲問鴛鴦之字。扇松風於林下。靜影如吹。兜桃雪於庭前。天心自浣。新橙未劈。纖手訝其香留。弱蕙初承。小唾疑於花亂。斯可謂獨秀青閨。恒芳彤管者矣。矧復樓通西閣。琴調大婦之心。儘進北堂。歡諧老姑之性。過華亭而聽鶴。亂中存趙氏之孤。入泉脈而依鴻。病裏伴麗公之坐。三秋織錦。巧在絲前。五夜彈箏。韻流絃外。詎意鸞鷁之夢。果有不祥。葬鸞鳳之才。于焉速化。死而可忍。彌留椒蕊之蓮。去必有歸。恍惚蓮花之國。其偶遊射雉。恰值騎鸞。見春倩兮神傷。爲安仁而氣盡。雲高巫嶺。不遮傷逝之心。雨入巴山。皆是悼亡之淚。展銀鉤于遺墨。覩舊日之鈔書。省瑤珮之生綃。兒春風之出畫。聞其語矣。爲之汝然。嫵乏八義之才。聊代七哀之賦。青牛帳裏。想見入夢。以氤氳紫玉。墳邊當歌聲而宛轉。又有悼姬小影集唐二律。其詩曰。樓畔花枝拂檻紅。桃花依舊笑春風。猶徽有底多頭面。延壽亡來絕畫工。若個最爲相憶處。定知離見一生中。不勝惆悵還惆悵。願託仙槎路未通。張吟獨寢意千般。添盡羅衣怯夜寒。更有好風來枕簟。不知明月下闌干。木蘭沾露香微似。蠟燭成灰淚始乾。明鏡半邊釵一股。別時容易見時難。

史料

平叛記 (毛荆石先生著)(冷佛鈔存 錢轄藏印)(卅)

賊夜攻城。我兵卻之。

二鼓賊攻東北角。執挨牌。直抵城垣。欲從塌處直上。彭參戎任別駕。督兵擊卻之。且卻且前。及西北角。皆擊卻之。

倡賊甚衆。四鼓又衆攻東西二門。

三月初一日。賊四面攻城。

三鼓。賊突如其來。四面喊殺。雲梯十數架。蜂擁近城。躍塌處。而上者數次。城上併力禦之。礮石之聲。雷震雨激。屻賊無數。平明。賊始引去。

賊開隧道於西門北。

賊又於西門北水濬處。掘隧道。面城更單薄。謝撫乃檄指揮陳洪謨。王簿鄭鎬爲帑築重城。

毛荆石曰。吾細余五化。曾與有德言。先日修城。惟東北與西門。物力稍薄。所以賊攻此二處。比勞慮尤爲急耳。

賊始如寨濠外。

賊於城濠外。重重列砦。連大木(皆拆四關房木爲之。高厚牢密。曲折環繞。開闢一門。止容一人出入。潤。人馬不能越穿。掘塹深砦柵緊狗。毛索懸鈴。防守之嚴。甚於晉安之圍。

初二日。醵兵餉。

兩撫集鄉紳士民。醵金犒兵。得五千八百兩。有奇。

賊入東北隧道。

東北隧道。悉皆燒塌。而賊頗戀不捨。時時覷覘。蓋此處用力獨多。受傷亦最逆。知其必另作一穴也。

(未完)

遊記

▲寶清遊記 (二)(英華園主)

▲局張新知事…新知事張君。下車伊始。頗有振作精神。夫高祖人關。法欲其寬。武侯治蜀。令務須嚴。因地制宜。因人而異也。寶淸縣土地肥美。氣候温和。數年來。又路不拾遺。而商農交困。百業蕭條者。乃私帖之害。前已言之矣。但私帖乃人爲的。根本上。非先治人不可。吳前任。爲伊之莫逆好朋友控告了。落井下石。人之常技。假令吳能欲然取締私帖。以法令解決之。告狀者將大獄裡去。地方受其福。而已身免其害。此不之爲。不學無術者。焉有道德。焉有信義。吳之以體面紳士待之誤矣。願新縣令勉之戒之。地方人民有厚望焉。

▲地方人物評…余居寶僅月餘。交遊甚寡。就所知者月旦之。良心上之作用。不敢有私意存焉。汪君國五。以商業起家。人極忠直道德。作事認眞。毫不苟且。品行端方。地方上之正人也。因地方上之黑暗。事事消極。人爭我讓。人進我退。然而欲地方上之發達。非此等人物當道不可。再有王君子義。學問淵深。有相當之知識。有正大之眼光。儒而隱于商者也。惟對于害人之私帖。不干涉告發之。傍觀不理。其情面雖卻賦。時機未到歟。吾願拭目觀之。以上汪王二君。可以算得上地方兩個紳士。其他未詳。不敢妄加批評。非有愛憎于其間也。再有開野雞房子店者。設大烟館者。全是下等無賴。小路流氓。衰官一認眞取締。即可銷聲斂跡。貔貅之疾。蚊蠅之患。不足慮也。無評論之價値。略之可也。

(完)

衞生

▲說疫摘要 (卅七續)

辨褚氏春瘟夏疫說 (李笑雲)

瘟疫之解釋。前諸論中。已詳哉其言之矣。茲讀褚氏遺書。審徵篇有云。春瘟夏疫。是將瘟疫二字。分析言之。更配以春夏二字。總似乎理欠圓到。須知諸凡雜症。苟一時所患皆同。皆有疫氣以行乎其間。爲徭役之役。即如今之催稅催捐者。悉得以役名之。而所賅之病甚廣。瘟役不過疫中之一症耳。乃串講之辭。若必如褚氏之說。是將瘟疫二字拆開。對待言之矣。由此以推。則世之稱傷寒者。何不可曰秋爲傷。而冬爲寒乎。知分言瘟寒之不通。即知春瘟夏疫之未妥也。至於褚氏所言。男女異脈。女子陰逆。自上生下。故左寸爲受命之源。萬物自土而生。故在關爲脾。生左尺肺。肺生右寸腎。凡生右關肝。肝生右尺心等說。截起宗已非之矣。茲不贅。

(未完)

閒話

▲說儲蓄會 (續)(儒丐)

契約一物。是兩方面共同遵守的。也是合意成立的。儲蓄和儲戶所定的契約。確是兩方願意。我們不敢說他不合法。但有一節。我總覺得儲戶履行契約難。而儲蓄會履行契約易。因爲什麼呢。天下事再沒有比坐在家裡就來財還容易的了。儲蓄會章程。無論說了若干好話。而履行契約的重責。究竟偏重在儲戶身上。試以最顯見的說。大洋無論怎樣貴。你也得替他去買。天氣和道路。無論怎樣壞。你也得替他交到櫃上。家裡無論怎樣無人。也得求親顧友。沖着彩日期替他交去。偶有延誤。則息皇皇契約俱在。有人家說的。沒有你說的。可也是。假如人家不把契約尊重到十二分。使儲戶得一點自由。他的買賣。就不用作了。儲戶這樣小心翼翼履行契約。說眞話。爲的是儲蓄嗎。大概一心作奴隸。不過只爲一個特獎所

文苑

▲和東園先生五十初度原韻 (馬東庵)

常承妙語慰蹉跎。憶昔都門客邸過。故國關心歸夢杳。前朝遺恨老臣多。月圓花好人偕壽。案醉獨醒世奈何。此日皇君雲路外。如聞仙侶笑煙蘿。

▲和楚材感懷原韻

衰草連雲閣遠潭。舊遊回首憶城南。一天星斗蕭齋冷。幾處烽煙殺氣涵。臨鏡傷心毛有二。舉杯邀月影成三。酩酊獨守懷人夜。絃管誰家樂正酣。

▲春日歸思

其一

一身飄泊似飛蓬。十載江湖百事空。松菊荒涼戎馬後。鄉關迢遞夢魂中。旗亭撫酒渦寒食。弱柳迎春蕩晚風。悄到淸明歸未得。且將消息託飛鴻。

其二

杜宇春風正惱儂。他鄉又見草茸茸。輕拋骨肉經三載。欲去雲山阻萬重。撩亂客懷千里月。淒淸旅夢五更鐘。年來遠志消磨盡。惟有歸心一片濃。

其三

萬里孤身一葉輕。江城三月又聞鶯。心隨流水還西去。愁逐飛鴻眼底生。芳草向人如有意。杜鵑啼處太無情。天涯多少傷心淚。禁得花前月下傾。

十二月十九日

舊十一月十五日

日曜　壬午　先勝　破　星宿

▲一白之人計劃徒大實踐不副之日坤辛西吉▲二黑之人大利雖懸目前惜無從手取之日丙辛坤吉▲三碧之人誠心誠意勵而不怠則凡事順利乾行巽乙壬吉▲四綠之人慎重他出而無誤則餘凡順利西巽壬吉▲五黃之人緬沈外事則內將空虛且破敗之日丙東吉▲六白之人忍午前之苦則午後轉樂東辛壬吉▲七赤之人乘勢急進將招意外破敗東乾壬吉▲八白之人不去迷惘則諸事遲滯不進巽乾丙吉▲九紫之人內蓄破敗之兆增資修造旅行皆宜綏西艮乙吉

飛沫新潮

表現的鑑賞論 (續)(胡夢華)

『露從今夜白月是故鄉明』我們用不着換四句『窗前明月光疑是地上霜舉頭望明月低頭思故鄉』來替他因爲他自己已經表現了他的思想的整個並且除了他自己也沒有別的同等的表現至於顯比隱比以及古典派修詞學中之其他古勢名詞都不免涉於離奇怪誕加古代希臘羅馬神話中所見的否則多爲不常見的僻典所以一概都應摒除近來有時我們還聽見人說『偉大的體裁』而關於體裁的論文也層出不窮但是在近代思潮中體裁的理論決無卒立存在之餘地我們不能離開作品的本身談體裁正如我們不能離開喜劇或悲劇作家而談喜劇或悲劇

第五我們應當打破文學上一切的道德的判斷賀拉西曾說過『藝術的目的有愉悅和利益二種』因之幾百年來批評家對於愉悅和利益兩個名詞聚訟紛紛莫衷一是有的說詩歌是訓誨的有的說詩歌是使人享樂的有的說二者兼而有之但在表現派看來藝術沒有別的目的只有表現表現若是完整的他的目的便是完整的只有『美』是他的存在的理由詩歌的功用不是增進道德或社交他的功用更不是溝通世界語的橋梁詩人的活動表現出他所選擇的事實或完整的表現事實决無道德的觀念存乎其間以致引起鑑賞上對於他產生一種道德的評判待謂一首詩歌是道德不道德正如謂三等邊相等角是道德的二等邊相等角是不道德的或謂樂歌與歌德式的建築是不道德一般無理由無意義我們從來沒有人拿道德的觀念來準繩工程師的橋梁或科學家的研究實在我們有時候更進一步說研究眞理的晨光能破除一切道德的理論才是科學家道德的天職　(未完)

東北大學教授
陶犀然先生著
文藝叢考初編
丙寅八月　談國桓題
定價現洋壹元
郵寄另附七分五
年內概免郵費

腸胃藥之霸王
下痢腹痛　奏効如神
商標　登錄
健胃固腸丸
本藥專治　紅白痢疾　霍亂痧疫　過食過飲　消化不良　中暑冷寢　時候瘴氣　腹痛下痢　等症
胃弱之人　朝夕一回　每服五粒　腸弱之病　自離身體　日益健壯矣
藥價　貳拾錢　參拾錢　五拾錢　壹圓　貳圓　參圓　五圓　拾圓
各地藥房均有寄售
發售　大阪市東區伏見町堺筋角　合資會社　谷回春堂　振替大阪一七〇番
24

聲明奉天萃華金店分設支店
本店現在本埠南滿站千代田通十八番地路北大樓裝飾門面擇吉開幕先行佈露謹請
惠顧諸君注意
萃華金店總號謹啓
城內總號　中國電話六百二十三號
日站支店　日長電話五百零五番　長電話壹千五百五十三番

眞正老瓷出售
茲地五彩寶石蓮花罐成對內含異五彩分爲紅黃藍紫綠蓋異寶也向日映彩光奪目顯鮮異常民窰之欵書於釉外論較此欵書於釉內乾隆御貨東佳如有願購者請到敝號接洽
吉林北大街天泰恒謹啓

駐奉萬國儲蓄會招聘廣告
本行會址業已遷移於奉天小西邊門外商埠地三經路新築樓房內茲爲增進新會發展會務起見擬再招聘本埠暨各外城分會經理及介紹員優給車馬費佣金如合交際寬廣素孚人望願任斯職者請即移玉本行當面接洽或通信接洽均無不可蓋此等事業利益優厚無論各界有職人員於公餘之暇均可兼辦既不費工又有趣味何樂不爲務望諸君幸勿失此良好機會此佈
奉天小西邊門外商埠地內三經路萬國儲蓄會總經理許立溥啓

陽曆十二月卅一　陰曆十一月廿七日爲　先嚴三七家奠之辰伏乞　賁臨指示一切殁榮存感哀此奉
聞
棘人王志曾 大中 泣血稽顙

儲蓄單據被火焚燬聲明
啓者茲因鄙人在范街奉天儲蓄會入有獎五級一份於夏季時儲單揩據均被火焚燬且恢期交欵亦不續儲前之單據抽出等此登報聲明
范家屯徐觀瀾啓

滿鐵 連開 周水子 金州 普蘭店 瓦房店 熊岳城 大石橋 海城 湯崗子 鞍山 遼陽 蘇家屯 奉天 鐵嶺 開原 昌圖 四平街 公主嶺 長春到 長春開 公主嶺 四平街 昌圖 開原 鐵嶺 奉天 蘇家屯

農商部嘉獎 瑞有氏大醫生 黑色補丸

照錄審查瑞有氏所製黑色補丸報告
查黑色補丸所用滋補藥品配合適當
頗堪應用應給予褒狀以資獎勵
農商部抄件紙

瑞有氏大醫生黑色補丸專治早婚之害男女貧血五癆七傷氣虛咳嗽先天不足後天虧損勞心過度破身太早陽萎絕嗣腰膝酸痛多年白濁或婦女白帶凡由腎虛發生各症服之均有特效黑色補丸每瓶現大洋一元每打現大洋十元各埠大藥房均有出售

總發行所 上海英租界漢口路五十二號 瑞有氏藥行
分發行哈爾濱道外正陽頭道 瑞有氏藥行
分發行奉天大西邊門外 瑞有氏藥行

利比兒
男女五淋白濁藥到病癒

●**淋病之始** 多由花柳界感受病毒之傳染而發其速者受傳染之翌日即發遲者至七八日後其症始現最初尿道之尖不搔亦不痛但覺有一種異樣之感漸有卵白樣之粘液分秘小便之際尿道徐々作痛比及漸々劇烈黃色之膿不絕分秘尿意頻促小便屢至其際乃覺尿道疼痛恰如錐之所刺矣僅此短期間內其痛感如斯劇烈出膿如斯之多者何故耶蓋以淋病之黴菌最初雖只一箇附着於局部一夜間之繁殖即增無數之黴菌日經一日益々增加俟數日後苦痛遂至極點或出血尿或龜頭之尖腫寒等現出可怖之病狀是故最初一覺有變時立即迅速施治則不必受左述之苦痛而得以完全治癒矣

●**利比兒之偉効** 利比兒余當在職陸軍時已以種種之研究與實驗會費不眇乏時日其結果終以製成對淋病菌最適確而更作用迅速之根本的殺菌藥

●**藥効之偉大** 雖商人並覺奇怪以為或係抑於一時者服用利比兒後速者由翌日起膿之分秘既見減少其疼痛亦輕減經五日後膿痛完全消滅今試將利比兒服用前與服用後之尿依顯微鏡比較試驗之其結果於服藥後之黴菌忽然見其形狀破壞對此最惡性之淋病膿亦不出痛亦全無唯尿中尚存如綿屑之淋病菌絲更經數日既能殺淨黴菌並絲而完全排除之尿成透明体由此觀之本劑之奏効迅速誠有不可爭議之事實在也再一般病者服用五日分乃至一星期分之利比兒後膿去痛止常人觀之每以已完全治癒終止服藥或且食毒物飲酒如此之際必見再發故依利比兒之服用膿與痛者止時其保養一節不待論此藥亦須繼續服用十餘日方可無虞蓋淋病菌者誠為提其惡劣之黴菌雖有一存在如前述必見大呈其繁殖力而使再發此點患者自身尤當注意不可不驅除淨盡也

●**利比兒之淋菌撲滅原因** 利比兒有如斯猛烈作用之原因緣服用本劑復由腸粘膜吸收浸入膀胱內斯時此藥起化學的分解而變成撲滅淋菌之有力藥劑換言之服用利比兒者之尿善能破壞掃滅淋病菌依其殺菌性之尿能殺潛伏尿道之黴菌且洗出之安全無比依此藥劑不必施以危險之尿道洗滌即可以達治療之目的

藥價 一急性用特製利比兒 五日分貳圓 七日半分參圓 十三日分五圓
一輕症用利比兒 五日分壹圓 十日分貳圓

發售本舖 大阪市東區南久太郎町堺筋 竹村製劑所 藥劑師 竹村幸次郎 振替大阪三六〇番

經理 奉天 井上誠昌堂 廣濟堂藥房 鶴原藥房
全國到處藥店皆有經售

滋養最高精力增進 松
寶一顆可當鷄卵三顆

松之乳

主効 物事易倦之人●精力不足之人●方將發育之兒●豫防老衰●榮養不良體常虛弱之人●胎前產後●病弱待復之人●神經衰弱貧血●結核素質者之榮養補給●
其他欲健康長命者自己家庭用常有百益又接待賓客代茶或珈琲之用亦為萬人歡迎
●家庭團欒之夕用一匣松之乳莫能補精力元氣身心快活
奉天城內各茶食店皆售
定價百瓦入金壹圓五拾錢 二百瓦入金貳圓五十錢 包裝美麗可作宜

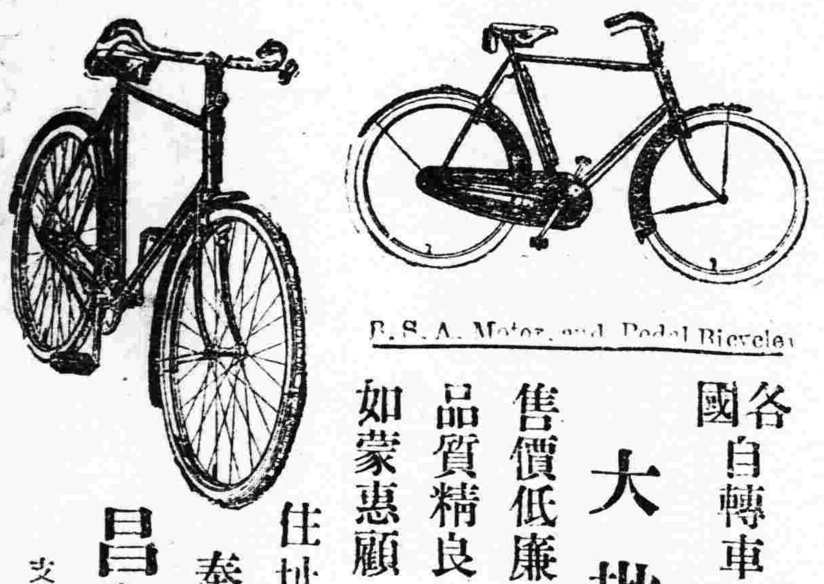

各國自轉車及各種零件
大批發
售價低廉 與衆不同
品質精良 各界贊許
如蒙惠顧 竭誠歡迎
住址 奉天大北門裡
昌和洋行
支店大連 天津 哈爾濱

奉天大東關
大東醫院
院長 森川千丈
醫員 章琴詩
前在日本紅十字會病院勤務
電話日一三四六 小二三五

電報掛號二四五〇
中國電話二〇六號
日本電話一七九〇番

新啓 **唐山**馬牌**洋灰**
屢經泰西先進各國專門化驗所化驗及格、發給證書、並經全國各鐵路、各船塢碼頭、各廠、暨重要工程、以及津滬各國工部局、購用有年、無不交口稱讚、足見本公司洋灰、成色優美超匹、本公司並造各種花磚、各種房頂瓦、脊瓦、洋灰溝管、電桿等等、貨品繁多、不及備載、如蒙賜顧、請到本所、或各埠分銷處、接洽無任歡迎、
奉天小西關大什字街北路東 啓新洋灰股份有限公司東部總批發所謹啓

歐美生乳藥
此是最靈驗內下奶藥服用一瓶後乳汁濃厚源源而來定能增長八倍之多

代理店
開原德順厚 草河口三義永 懷德縣福盛錢 八面城華彩隆 海城西藥房 長春泰和藥房
公主嶺三合公 四平街同昌仁 大石橋天合興 遼源縣衛生成 吉林濟東升 吉林
松樹驛福合成 遼陽天錦 全廣芝館 下台中醫院 九台中西藥房 長春
熊岳同興 東顧川 全義生 昌圖中西藥房

總發行 奉天城內鼓樓南 **歐美西藥房**
【定價每瓶大洋一元貳角】

請來一試
本行開幕紀念。大廉價。雖已滿期。然所備貨色。因直接運自美國。繳費頗省。故定價之公道。比之他家。仍大有天壤之別。如蒙惠顧。方知斯言之不謬也。
小西門外 紐約鐘表眼鏡行啓

奉天德慶增藥局

神效補天丹 主治先天不足後天虧損諸虛百損五勞七傷脾胃兩虧飲食無味四肢困倦筋骨酸軟面黃肌瘦咳嗽痰喘補髓腎虧潮濕常出涼汗長陽種子煉丹用壯元陽滋補下元之神藥也

虎骨延壽酒 主治遠年近日腰腿疼痛半身不隨口眼歪斜左癱右瘓手足麻木兼治婦人經脈不調乾血勞傷子宮寒冷久不受孕以及虛勞等症並皆治之常服者延年益壽長生不老之功每瓶半斤定價

加味二仙丹 夫腸風下血者乃大便出血故也因臟腑蘊積濕熱成毒風邪胃腸胃流熱氣血逆亂榮衛失調不能攝血歸原日久不愈氣下陷而色萎黃不思飲食無論新舊遠年近日服之神效每丸價洋

烏鷄調經丸 主治婦女經脈不調赶前錯後或多或少或色淡如水黑成紫塊崩漏不止赤白帶下經前腹痛四肢無力以致經寒經閉滿腹積塊經久不安子宮寒冷久不受孕患此症者服之無不神效每丸定價

虎骨熊油膏 此膏善舒男婦之血中結風寒雞換筋骨痛終痠痿痺痦化積聚堅男子腎虛寒腎痛氣手足麻木腰腿困酸無力婦女經閉子宮寒冷久不孕育小兒乳食瘡瘍蟲積偏塞等症此膏效驗甚速每張價

回陽化陰膏 此膏專貼陰疽之類如瘰癧鼠瘡流注痰核石疽乳巖失榮橫痃海底核陰疽以及疔毒惡瘡魚口便毒等症皆能治之凡用此膏如潰破者能撥毒生肌未破者內消而愈每兩洋

房氏珠珀安神丸 [illegible]
德慶增謹具 中國電話二百九十二號

本號開設奉天小北關白塔寺東以上各藥東省城各鎮均有代理外埠函購郵費自備
中國電話二百九十二號

小野田洋灰公司大連支社
大連市外周水子
電話長七〇八五番

本社	山口縣小野田町
平壤支社	朝鮮平壤府外勝湖里
愛知支社	名古屋市熱田町
創立	明治十四年
資本金	金壹千四百八拾萬圓
諸積立金	金貳百四拾七萬圓
年產額	參百五拾萬桶
內外一手販賣店	三井洋行

小野田洋灰之特質
一。石灰珪酸ooo含有豐富
二。耐壓強力ooo堅固無變
三。品質內容ooo整齊優秀

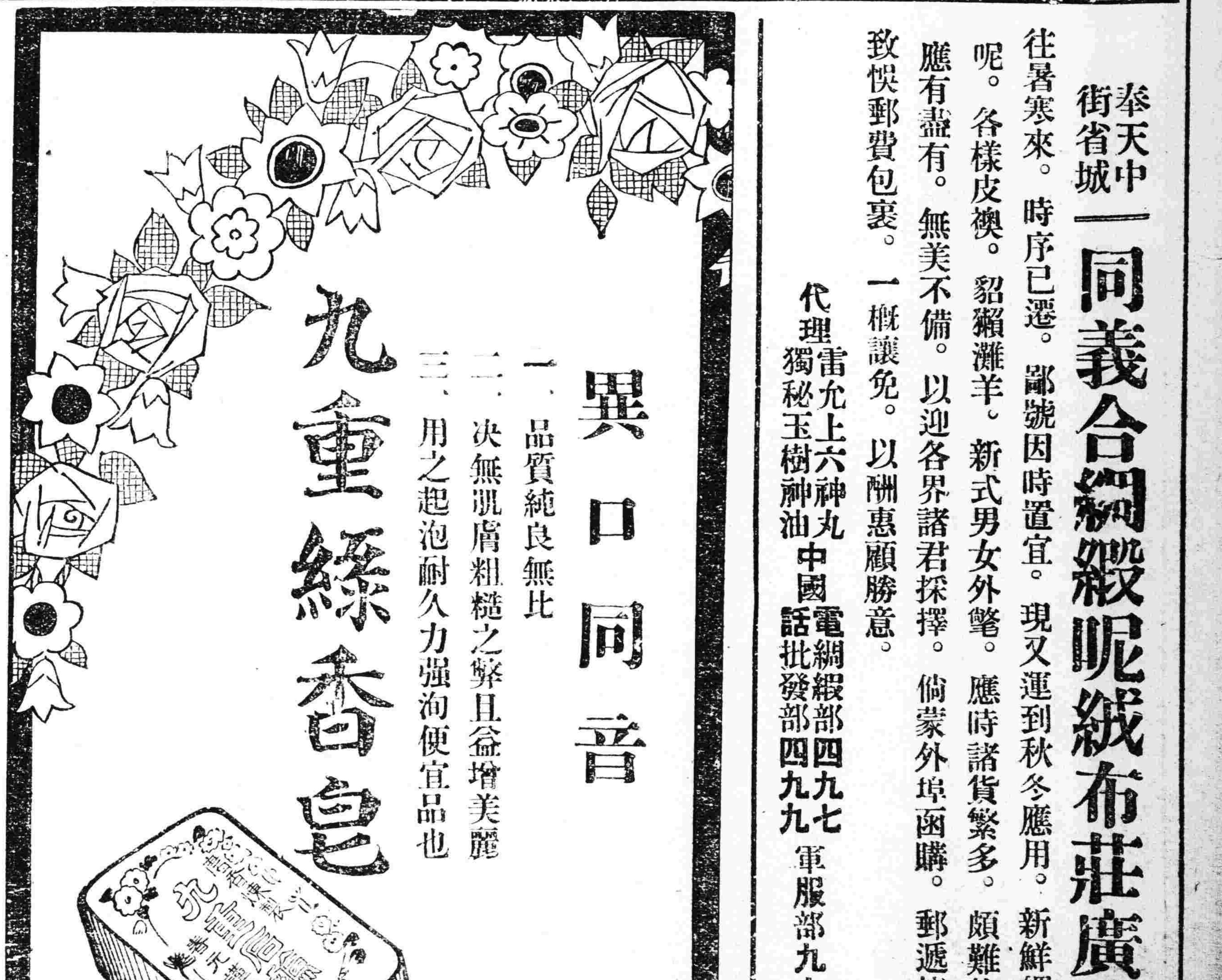

九重綠香皂
異口同音
一、品質純良無比
二、決無肌膚粗糙之弊且益增美麗
三、用之起泡耐久力強洵便宜品也

同義合綢緞呢絨布莊廣告
奉天中街省城
往暑寒來。時序已遷。鄙號因時置宜。現又運到秋冬應用。新鮮綢緞純毛細呢。各樣皮襖。貂獺灘羊。新式男女外氅。應時諸貨繁多。頗難枚舉。總之應有盡有。無美不備。以迎各界諸君採擇。倘蒙外埠函購。郵遞捷便。決不致悞郵費包裹。一概讓免。以酬惠顧勝意。
代理雷允上六神丸 獨秘玉樹神油
中國電話 綢緞部四九七 批發部四九九 軍服部九十六號